



د. تغريد حمزة محمد

الإرجنومية البنائية

في تصميم مجلات الأطفال



الإرجنومية البنائية في تصميم مجالات الأطفال

د. تغريد حمزة محمد

الناشر

المكتب العربي للمعارف

اسم الكتاب : الإرجنومية البنائية في تصميم مجلات الأطفال
اسم المؤلف : د. تغريد حمزة محمد
رسوم الغلاف : شريف الغالي

جميع حقوق الطبع والنشر
محفوظة للناشر

الناشر

المكتب العربي للمعارف

٢٦ شارع حسين خضر من شارع عبد العزيز فهمي

ميدان هليوبوليس - مصر الجديدة - القاهرة

تليفون /فاكس: ٢٦٤٢٣١١٠ - ٠١٢٨٣٣٢٢٢٧٣

بريد إلكتروني : Malghaly@yahoo.com

الطبعة الأولى ٢٠١٦

رقم الإيداع : ٢٠١٥/١٠٩٢٧

الترقيم الدولي : I.S.B.N. 978-977-276-872-1

جميع حقوق الطبع والتوزيع مملوكة للناشر ويحظر
النقل أو الترجمة أو الاقتباس من هذا الكتاب في أي
شكل كان جزئيا كان أو كليا بدون إذن خطي من
الناشر، وهذه الحقوق محفوظة بالنسبة إلى كل
الدول العربية . وقد اتخذت كافة إجراءات
التسجيل والحماية في العالم العربي. بموجب
الاتفاقيات الدولية لحماية الحقوق الفنية والأدبية .

المقدمة

إن المجتمع المتطور يقوم على أفراد ذوى سلوك سوى إذا ما أُحسِنَتْ تنشئتهم. فقد أكدت الأديان السماوية على أهمية رعاية النشء وحسن تربيتهم؛ حيث تقوم المجتمعات السليمة على المبادئ الخلقية واحترام التفاعل الاجتماعي بين أفرادها، من أجل تحقيق أهداف هذا المجتمع.

والمراهق هو عماد الأمة والعنصر النشط المتحرك في المحافظة على كيانها وتطورها؛ فهو الأكثر قابلية للتجديد والتغيير، وهو يمثل ذروة القوة العاملة باعتباره الوسيلة والهدف لعملية التنمية، لذلك فمستقبل المجتمع يتوقف على مقدار ما تبذله الأجيال الحالية من خدمات ورعاية للمراهق -كطاقة خلاقية ومنتجة تقود مجتمع الغد-، فرعايته أمرٌ هامٌ لنمو المجتمع^(١). خاصة أن الدراسات الحديثة في مصر لعام ٢٠٠٦ أحصت عدد المراهقين في السن من (١٠- إلى أقل من ١٥) بعدد (٩) ملايين نسمة، منهم (٤,٥) مليون نسمة من الإناث^(٢).

ولا يخفى على أحد ما للمراهقة -كمرحلة انتقالية من الطفولة للحياة الراشدة- من أهمية بالغة في الحياة الإنسانية، فهي وثبة عاتية محملة بتغيرات بيولوجية نمائية، وتطورات نفسية واجتماعية، لها تأثير على حياة المراهقين، كما أن هذه التغيرات والتطورات توجب متطلبات أساسية ينبغي أن تتوافر لها إمكانية الإشباع الكافي لتحقيق التوازن، الذي يؤدي بدوره إلى قدر معقول من

(١) نجوى سيد عبد الجواد. "مواجهة بعض الاضطرابات السلوكية لدى المراهقات باستخدام برنامج إرشادي تدريبي لتنمية المهارات الاجتماعية والودية والمشاركة المنزلية"، (جامعة عين شمس: مجلة دراسات الطفولة، العدد ١٩، مجلد ٦، ٢٠٠٣) ص ٩١.

(٢) الجهاز المركزي للتعبئة العامة والإحصاء ٢٠٠٨/٢/١٦.

التوافق؛ من أجل أن يتخطى المراهق هذه المرحلة دون مشكلات قد تؤدي إلى إعاقة النمو، وما يترتب عليها من آثار خطيرة تُحدثُ خللاً في المجتمع ككل^(١).

وتتسم مرحلة المراهقة بوجود فروق فردية بين الجنسين -الذكور والإناث- في الميول والاهتمامات والحاجات؛ فنجد مثلاً أن الإناث يملن في سن ١٤ سنة إلى قراءة القصص الغرامية، ثم يتطور بهن النمو حتى يملن إلى القصص التاريخية والمسرحيات المختلفة والشعر العاطفي قبيل الرشد، بينما يميل الذكور إلى قراءة الموضوعات التي تدور حول الآلات الميكانيكية والهوايات العلمية والاختراعات الحديثة، خاصة فيما بين ١٤ - ١٥ سنة^(٢)، كما تتفوق الإناث على الذكور في اختبارات القدرات اللغوية عند سن الحادية عشرة، في حين يتفوق الذكور في الأعمال البصرية - المكانية كصور الطريقة التي تعمل بها طائفة من العجلات المسننة أو حل المتاهات^(٣).

كما نجد للمراهقات احتياجات تتعلق بالصحة النفسية والاجتماعية يجب إشباعها؛ حتى يحققن إحساسهن بذواتهن ومكانتهن بالمجتمع، كالتخفف من الشعور بالذات، والخجل والاضطراب، والهروب الاجتماعي، والقلق، وصعوبة التعبير عن النفس، والأنانية، والتجنب الاجتماعي في مساعدة الآخرين، والمساندة العاطفية، وقبول العطاء، وسهولة الاستثارة، واللامبالاة^(٤).

ولعل أول ما يتبادر إلى الذهن هنا هو كيف يمكن إشباع هذه الحاجات، وكيف يمكن تحقيق هذه المطالب بما يعود على المراهق ومجتمعه، وتأتي الإجابة سريعاً عندما نتذكر صحافة الأطفال والدور بالغ الأهمية الذي يمكن أن تلعبه في هذا المجال.

-
- (١) راوية شتا. "الحاجات الثقافية الإعلامية لدى عينة من المراهقين"، رسالة دكتوراه غير منشورة، (جامعة عين شمس: معهد الدراسات العليا للطفولة، ٢٠٠٥) ص ٣.
- (٢) فؤاد السيد البهي. "الأسس النفسية للنمو"، (القاهرة: دار الفكر العربي، ١٩٩٨) ص ٢٥٣.
- (٣) بول مسن، جون كونجر، جيروم كاجان. "أسس سيكولوجية الطفولة والمراهقة"، (الكويت: مكتبة الفلاح، ٢٠٠١) ص ٤٥٧-٢٥٨.
- (٤) نجوى سيد عبد الجواد. مرجع سابق، ص ٩١.

فصحافة الأطفال تلعب دوراً مهماً في حياة الطفل، وتقوم بدور تنموي وتربوي وثقافي في توجهاته، وينعكس كل هذا على المجتمع الذي يحوى هذه الفئة، وذلك من منطلق أن الطفل يتأثر بغيره في سلوكياته وتصرفاته، ويكتسب من غيره العديد من الخبرات والمهارات، ومن هنا كان على صحافة الأطفال عبء كبير في تحسين أداء الطفل في المجتمع، وتقويم ما يصدر عنه من سلوكيات وتوجهات بما يتفق مع التنمية وخطة الدولة في النهوض بمؤسساتها وآلياتها للالتحاق بركب التقدم والتنمية والرخاء^(١).

كما تلعب مجلات الأطفال على مستوى العالم دوراً حيويًا في حياة الطفل، وفي النمو العقلي والوجداني والانفعالي، كما تنمي قدرته على التفكير المنطقي وعلى الاختيار والنقد والحوار والمناقشة، بالإضافة إلى توسيع معارفه ومداركه، وتزويده بالخبرات، كما أنها تسهم في تكوين القيم المختلفة السياسية والاجتماعية؛ لما تقدمه من مواد مختلفة ثقافية وفنية وسياسية وتاريخية واجتماعية وأدبية ودينية، بالإضافة إلى تقديم الأخبار والأحداث والقضايا التي تجرى على الساحة المحلية والعالمية من خلال الصور والرسوم والقصص والأشعار والمسابقات والمعلومات والتحقيقات والسيناريوهات وغيرها^(٢).

وهناك العديد من الأسس الفنية الواجب مراعاتها عند التخطيط لإعداد مجلة والتوجه للطفل من خلالها، وتتمثل هذه الأسس في ناحيتين، الأولى "المضمون" والثانية "الشكل"؛ فالرسالة الإعلامية كي تصير مؤثرة وفعالة عليها أن تهتم بحاجات المستقبل وتقتراح حلولاً مشبعة لهذه الحاجات بصورة تتفق مع عادات المجتمع وتقاليده وقيمه ومعاييرها، كما أن تقديم هذه الرسالة في الشكل الإخراجي الذي يجذب المستقبل ويلائمه يساعد على إتمام عملية الاتصال وتحقيق الهدف من الرسالة.

(١) مرفت الطرابيشي. "مدخل إلى صحافة الأطفال"، (القاهرة: دار الفكر العربي، ٢٠٠٣) ص ٥٣-٥٤.

(٢) نجلاء علام. "تطور مجلات الأطفال في مصر والوطن العربي"، (القاهرة: الهيئة العامة المصرية للكتاب، الجزء الثاني، ٢٠٠٦) ص ١٢٣.

ومما تقدم، ونظرًا لأهمية المجالات المقدمة للمراحل العمرية المختلفة ومنها المراهقة والدور الذي يمكن أن تلعبه في إشباع حاجات ومطالب النمو، فقد قامت الباحثة بإعداد هذه الدراسة التي تكونت من خمسة فصول، تناول فيها الفصل الأول الإجراءات المنهجية للدراسة، وتناول الفصل الثاني الدراسات السابقة المرتبطة بموضوع الدراسة، أما الفصل الثالث فقد تناول الإطار النظري للدراسة، وجاء تصميم مضمون المجلة في الفصل الرابع، وتناول الفصل الخامس مناقشة النتائج الميدانية لتصميم الشكل الإخراجي للمجلة، وتم عرض المراحل التي مر بها تصميم العدد التجريبي للمجلة في الفصل السادس، وذيّلت الدراسة بخاتمة تشمل مراجع الدراسة وملاحقها، وفيما يلي عرض فصول الدراسة كل على حدة.

(()) (())

الفصل الأول

الإجراءات المنهجية للدراسة

- تمهيد.
- تحديد مشكلة الدراسة.
- أهمية الدراسة.
- أهداف الدراسة.
- حدود الدراسة.
- مصطلحات الدراسة.
- تساؤلات الدراسة.
- نوع ومنهج الدراسة.
- أدوات الدراسة.
- مجتمع وعينة الدراسة.
- اختبارا الصدق والثبات.
- المعالجة الإحصائية.
- خلاصة الفصل الأول.

*** **

تمهيد:

يتناول هذا الفصل الإجراءات المنهجية للدراسة، والمتمثلة في تحديد مشكلة الدراسة، وأهميتها، وأهدافها، وحدودها، ومفاهيمها ومصطلحاتها، وتساؤلاتها، ونوعها، ومنهجها، وتحديد مجتمع الدراسة وعينتها، وأدواتها.

أولاً: مشكلة الدراسة:

إن صحافة الأطفال تستطيع أن تقوم بدور بالغ الأهمية في تنمية الطفل عقليا وعاطفيا واجتماعيا وأديبا؛ فهي أداة توجيه وإعلام وإمتاع وتنمية للذوق الفني وتكوين عادات ونقل معلومات وأفكار وحقائق وإجابات لأسئلة الأطفال، وإشباع لخيالاتهم وتنمية ميولهم القرائية وقدراتهم الإبداعية، وصحافة الأطفال بهذا التعبير من أهم أدوات تشكيل الثقافة^(١).

لذلك تُعد صحافة الأطفال المخطط لها وفقا لأسلوب علمي دقيق من الاحتياجات الملحة في العصر الحالي، فالرسالة الإعلامية كي تصير فعالة ومؤثرة عليها أن تهتم بحاجات المستقبل، وتقدم له اقتراحات كحلول مشبعة لهذه الحاجات بصورة تتفق مع عادات وتقاليد المجتمع، وعليها أيضا أن تراعى الدقة في اختيار الموضوعات المناسبة له بحيث يسهل فهمها والاستجابة لها، كما أن التطور التكنولوجي الهائل في أساليب الإنتاج الصحفية، من جمع للحروف وتجهيز للمادة المطبوعة أتاح العديد من البدائل للمصممين، فإذا ما قدمت العناصر البنائية للمطبوع على هوى المخرج الصحفي ودون الوقوف على رغبات وميول القارئ نفر منها ولم يقبل على متابعتها.^(٢)

وإذا كانت صحافة الكبار قد وصلت إلى مرحلة التخصص الدقيق، سواء أكان في المضمون الذي تقدمه أو في الجمهور الذي تتوجه إليه، فإنه من الضروري أن تدرك صحافة الأطفال هذا التخصص؛ باعتبار الإعلام

(١) هادى نعمان الهيتى. "أدب الأطفال فلسفته، فنونه، وسائله"، (القاهرة: الهيئة العامة للكتاب، ١٩٨٦) ص ٢٣١.

(٢) راوية شتا. "الحاجات الثقافية والإعلامية لدى عينة من المراهقين"، رسالة دكتوراه غير منشورة، (معهد الدراسات العليا للطفولة، جامعة عين شمس، ٢٠٠٥) ص ٢.

المتخصص هو الأنجح في مخاطبة الجماعات الصغيرة المترابطة المنسجمة وفقاً لمعايير مختلفة كالسن أو المهنة أو الاختصاص، مما يجعله أكثر مقدرة على التغلغل بشكل أعمق.

وبناء على المطالبة بوجود صحافة متخصصة تتوجه للطفلة - حيث تشكل مطلباً ملحاً من خلال العديد من الدراسات والأبحاث - فقد أصبح من الضروري توجيه صحافة متخصصة للطفلة، من خلال إصدار مجلات وأبواب للطفلة ذات مضمون متنوع وكثيف، تمتلئ بالصور والألوان وتخلط بين التعبير الجيد والحوار الهادئ والمشاركة المثمرة بين القارئ والمحرر، صحافة تشمل الانفتاح على العلوم والأنشطة العلمية، والانفتاح على العالم والمعلومات، صحافة متنوعة تحتوى على القصة بأشكالها المتعددة، إضافة إلى الأبواب التقليدية التي تتوجه للطفلة الأنثى، كالاتهام بالموضة والمطبخ والصحة والجمال. صحافة تتوجه إلى الطفلة في أي نطاق وفي أي مجال تنتمي إليه (1).

لذلك تمثلت مشكلة الدراسة في "تحرير وإخراج نموذج لمجلة مطبوعة تلبي احتياجات المراهقات".

وقد برزت مشكلة الدراسة من خلال:

- ما لاحظته الباحثة من قلة ما تتناوله الصحافة (صحف - مجلات) في أبوابها وأركانها من موضوعات تهتم المراهقات.
- ندرة هذه النوعية المتخصصة من مجلات الأطفال، فلم يوجد سوى مجلة أميرات ديزني "مجلة كل البنات" التي تصدر عن شركة والت ديزني العالمية، ومجلة فلة "مجلة الفتاه العربية" وتصدر عن دوله الإمارات العربية. وتقوم دار نهضة مصر للطباعة والنشر والتوزيع بتوزيع كل من المجلتين (*).

(1) فائق عبد الرحمن الطنبارى. "صورة الطفلة في مجلات الأطفال"، (جامعة الأزهر: مجلة البحوث العلمية، العدد 18، أكتوبر 2002) ص 211.

- الدراسات الحديثة في مصر لعام ٢٠٠٦ أحصت عدد المراهقين في السن من (١٠- إلى أقل من ١٥) بعدد (٩) ملايين نسمة، منهم (٤,٥) مليون نسمة من الإناث^(١).
- تظهر في مرحلة المراهقة فروق جنسية بين الذكور والإناث في الميول والاهتمامات والاحتياجات، مما يشير إلى أهمية التخصص في توجيه الرسالة الإعلامية. فالرسالة الإعلامية كي تصير فعالة ومؤثرة عليها أن تهتم بحاجات المستقبل، وتقدم له اقتراحات كحلول مشبعة لهذه الاحتياجات.

وفى سبيل وضع تصور أكثر وضوحا لمشكلة الدراسة قامت الباحثة بدراسة استطلاعية على عينة قوامها ٤٠ مفردة، أي ما يعادل ٢٠% من حجم العينة الأصلية، وطبقت هذه الدراسة في:

١. مكتبة المستقبل بمصر الجديدة.
٢. مركز شباب السيدة زينب.
٣. مدرسة رياض بكوبري القبة.
٤. معرض القاهرة الدولي لكتب الأطفال.

وجاءت نتائج هذه الدراسة كالاتي:

- أن نسبة ٥٢,٥% من العينة تقرأ مجلات الأطفال بصفة دائمة، وأن ٤٧,٥% تقرأها بصفة غير منتظمة، مما يعد مؤشرا على صحة الوسيلة المختارة لمخاطبة الفئة محل الدراسة.

(*) تمت مراجعة المجلس الأعلى للصحافة.

(١) - الجهاز المركزي للتعبئة العامة والإحصاء ٢٠٠٨/٢/١٦.

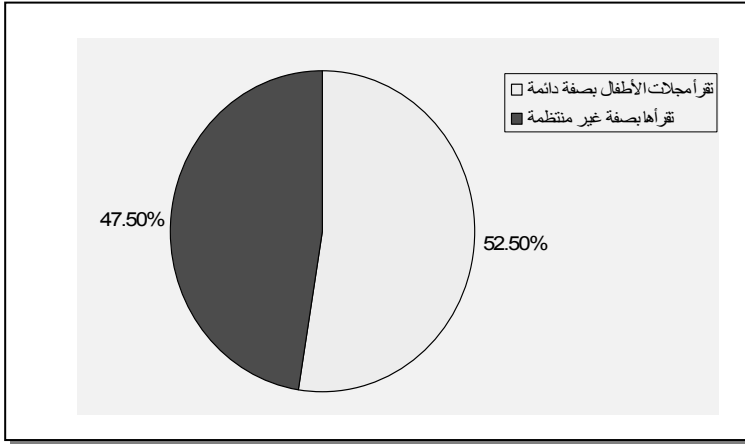

شكل دائري (١)
يوضح مدى قراءة المراهقات مجلات الأطفال

- توافق نسبة ١٠٠% من العينة على إصدار المجلة محل الدراسة.

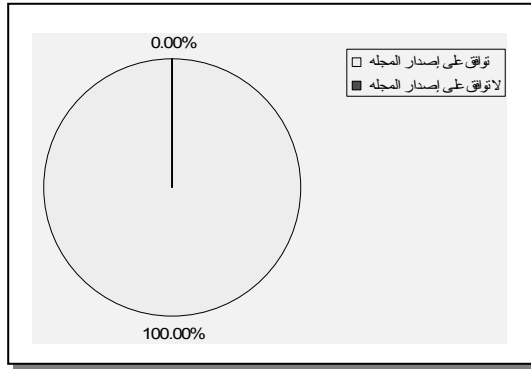

شكل دائري (٢)
يوضح مدى تفضيل المراهقات لإصدار المجلة محل الدراسة

- ٩٧,٥% من هذه العينة تقرأ صفحة المرأة الموجودة بالجرائد، مما يؤكد صحة هذه النسبة السابقة.



شكل دائري (٣)

يوضح مدى قراءة المراهقات لصفحة المرأة الموجودة بالجرائد

- وأن نسبة ٦٥,٥% من العينة تقرأ مجلات المرأة المتخصصة كمجلة حواء.

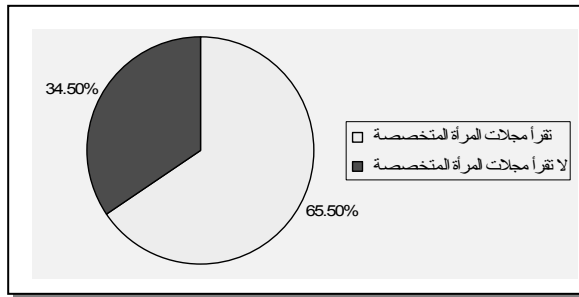

شكل دائري (٤)

يوضح مدى قراءة المراهقات لمجلات المرأة المتخصصة

ثانياً: أهمية الدراسة:

تستمد هذه الدراسة أهميتها من:

(أ) أهميتها العلمية:

- لما يمثله موضوع الدراسة من إسهام علمي في مجال بحوث صحافة الأطفال في جانبه النظري والتطبيقي لمجلات الأطفال.
- أهمية الإعداد للمجلة، من حيث العوامل التي تؤخذ في الاعتبار فيما يقدّم من مضمون للطفل يعود عليه بالفائدة، بالإضافة إلى أهمية الإخراج الصحفي في حد ذاته، وقدرته على إحداث التفاعل مع الطفل، وتوصيل الرسالة الإعلامية لتحقيق الهدف المنشود.
- النقص الواضح في الدراسات الإعلامية والبحوث التي تناولت تصميم مجلات الأطفال، فمعظم الدراسات التي تناولت مجلات الأطفال هي دراسات وصفية تناولت تحليل محتوى المواد المقدمة للطفل في مجلات الأطفال.

(ب) أهميتها المجتمعية:

- الأهمية البالغة للدور الذي يمكن أن تقوم به مجلة الطفل؛ من حيث تنميته عقليا وعاطفيا واجتماعيا، وما يمكن أن تقوم به من إشباع لحاجات الطفل ومطالبه وميوله ورغباته المختلفة، ويؤدي ذلك بدوره إلى النضج الشامل لجميع جوانب شخصيته.
- أهمية المرحلة العمرية محل الدراسة -وهي مرحلة المراهقة- فهي مرحلة عمرية لها قيمتها بحد ذاتها، ولها أهميتها ولها جاذبيتها؛ فهي مرحلة زاخرة بالإمكانيات، وهي مرحلة اكتشاف الذات وتأكيد لها، لذلك يجب حمايتها من الأخطار المحدقة بها، بالإضافة إلى الفائدة التي تعود على المجتمع من حسن استغلال هذه المرحلة وإعدادها للمستقبل.
- معظم مجلات الأطفال المتوافرة في الأسواق مجلات عامة تخاطب جميع المراحل العمرية للطفل، وهي بذلك تغفل احتياجات ومطالب الطفل المختلفة التي يمر بها الطفل في مراحل نموه. فالأطفال لا يمثلون مجموعة متجانسة، ولكنهم يختلفون وفقا لأطوار أعمارهم المختلفة.

ثالثاً: أهداف الدراسة:

يتمثل الهدف الرئيس للبحث في محاولة تحرير مجلة متخصصة للمراهقات من ١٢-١٥ سنة وإخراجها. مع إعداد نموذج تجريبي بمواصفات المجلة المنشودة. ولتحقيق هذا الهدف على الدراسة أن تسعى إلى التعرف على:

- حاجات ومطالب نمو مرحلة المراهقة، وكيفية إشباع هذه الحاجات بهدف تقديم نموذج مقترح لمضمون المجلة محل الدراسة، وذلك بالاعتماد على الإطار النظري الخاص بنظرية الاستخدامات والإشباع الذي يرى أن رغبة الفرد في إشباع حاجات معينة من التعرض لوسائل الإعلام هي الإطار العام للعلاقة بين تعرض الفرد لهذه الوسائل ومحتواها ومدى ما يحققه هذا التعرض من إشباع للحاجات المتعددة وتلبيتها. وتفترض هذه النظرية أن المتلقي إيجابي ونشط وقادر على الربط بين حاجاته واهتماماته ودوافعه وبين استهلاك أنواع معينة من مضمون وسائل الإعلام.

- واستناداً إلى هذا تقدم الدراسة اقتراحات للمضامين التي يمكن أن تقدّم في المجلة، بناء على الاحتياجات والمطالب التي أفادت بها مراجع علم نفس النمو والإرشاد النفسي والصحة النفسية، وكيفية تلبية هذه المطالب والاحتياجات.

- رغبات وتفضيلات العينة في المعالجة الإخراجية للعناصر البنائية المختلفة؛ بهدف تقديم نموذج مقترح للشكل الإخراجي للمجلة محل الدراسة، وذلك بالاعتماد على الإطار النظري الخاص بنظرية الإرجونومية البنائية التي تهتم بالمدى الذي تحققه العناصر البنائية من راحة ويسر للقارئ عند التعامل معها، وذلك عن طريق الدراسات والبحوث على تلك العناصر، من خلال رأى القارئ فيها لتتضح لنا ميوله ورغباته، فتؤخذ في الاعتبار؛ حيث يحدث التوافق والمواعمة بين العناصر البنائية والقارئ. واستناداً إلى هذا تقدم الدراسة اقتراحات للشكل الإخراجي الذي يمكن أن يقدم من خلاله

مضمون المجلة، وذلك بناء على ما جاءت به نتائج الدراسة الميدانية.

رابعاً: حدود الدراسة:

(أ) حدود بشرية:

تنسحب نتائج هذه الدراسة على المراهقات في مرحلة المراهقة المبكرة من (١٢ - ١٥) سنة، من طلاب المرحلة الإعدادية وأوائل المرحلة الثانوية من الإناث فقط.

خامساً: مصطلحات الدراسة:

تقوم الدراسة الحالية على عدد من المفاهيم الأساسية، وفيما يلي توضيح لحدود استخدام هذه المفاهيم داخل الدراسة:

□ مجلة الطفل Children Magazine:

هي مطبوعة دورية داخل غلاف، عادة ما تقدم للطفل الفنون والآداب والمعارف والعلوم المختلفة، وتحيطه علماً بالأحداث التي تجعله على صلة وثيقة بما يحدث في وطنه والعالم من حوله، بأسلوب صحفي أو أدبي أو فني بما يتناسب مع قدرات الطفل العقلية والفكرية^(١).

□ المراهقة Adolescents:

مرحلة انتقالية من مرحلة الطفولة إلى مرحلة الرشد والنضج. فهي مرحلة تأهب لمرحلة الرشد، وتمتد في العقد الثاني من حياة الفرد من الثالثة عشرة إلى التاسعة عشرة تقريباً^(٢). ويقصد بالمراهقين في هذه الدراسة الذين تقع أعمارهم من ١٢ - ١٥ سنة (مرحلة المراهقة المبكرة) من الإناث فقط.

□ الإرجونومية البنائية Ergonomics:

(١) ثروت فتحي كامل. "فنون الكتابة في مجلات الأطفال"، رسالة ماجستير غير منشورة

(جامعة عين شمس: معهد الدراسات العليا للطفولة، ١٩٨٩) ص ٢٣.

(٢) حامد عبد السلام زهران. "علم نفس النمو الطفولة والمراهقة"، (القاهرة: عالم الكتب، ط

الخامسة، ٢٠٠١) ص ٣٢٣.

هي مدى ما تحققه عناصر البناء الإخراجي من راحة ويسر ووضوح للقارئ عند التعامل معها، دون الوقوف على رغبات القارئ وميوله وعاداته، وإن لم تتحقق فيها السهولة واليسر ينفر القارئ ولا يُقبل على متابعة ما يجب^(١).

□ الاستخدامات والإشباعات Uses and Gratifications:

من خلال مدخل الاستخدامات والإشباعات لا تُعد الجماهير مجرد مستقبلين سلبيين لرسائل الاتصال الجماهيري، وإنما يختار الأفراد بوعي وسائل الاتصال التي يرغبون في التعرض إليها، ونوع المضمون الذي يلبي حاجاتهم النفسية والاجتماعية، من خلال قنوات المعلومات والترفيه المتاحة^(٢).

سادسا: تساؤلات الدراسة:

انطلاقا من الهدف الرئيس للبحث يمكن تحديد تساؤلات الدراسة في التساؤلين الآتيين:

- ما هي حاجات ومطالب نمو المراهقات الجسمية والنفسية والعقلية والاجتماعية في مرحلة المراهقة المبكرة من ١٢ - ١٥ سنة، وكيف يمكن تلبيتها من خلال مضمون المجلة محل الدراسة.
- ما هي رغبات وتفضيلات المراهقات من ١٢ - ١٥ سنة للاستخدامات المختلفة للعناصر البنائية، وذلك بهدف التعرف على الشكل الإخراجي المفضل لديهن، مما سيساعد على تحقيق الأهداف المرجوة من إصدار المجلة.

(١) ايناس محمود حامد. "دور الإرجونومية البنائية في إخراج القصص المصورة للأطفال"، رسالة دكتوراه غير منشورة (جامعة عين شمس: معهد الدراسات العليا للطفولة، ١٩٨٩) ص ٢٢.

(٢) حسن عماد مكاوي، ليلي حسن السيد. "الاتصال ونظرياته المعاصرة"، (القاهرة: الدار المصرية اللبنانية، ٢٠٠١) ص ٢٤٠.

سابعاً: نوع ومنهج الدراسة:

(١) نوع الدراسة:

لما كان منهج البحث المستخدم في أي دراسة يتحدد من خلال طبيعة الدراسة فإن هذا البحث يقع ضمن الدراسات الوصفية Descriptive Study التي تهدف إلى تقرير خصائص ظاهرة معينة أو موقف معين يغلب عليه صفة التحديد^(١)، ويتمثل هذا الموقف هنا في تقرير خصائص المجلة محل الدراسة من حيث الشكل والمضمون. وذلك باستخدام طريقة المسح بالعينة الذي يتم فيه جمع البيانات من جزء من المجتمع، وتصدّق على المجتمع كله.

(٢) منهج الدراسة:

تستخدم الدراسة منهج المسح بالعينة، والذي يُكتفى فيه بدراسة عدد محدود من المفردات أو الحالات، ويكثر استخدامه نظراً لما يقوم به من توفير في الوقت والجهد والمال، كما أنه يأتي بنتائج دقيقة.

وفي ضوء ذلك استخدمت الدراسة منهج المسح لعينة من المرهقات من سن (١٢ - ١٥) سنة وذلك بهدف التعرف على آراء العينة في الاستخدامات المختلفة للعناصر البنائية؛ بهدف وضع معايير للشكل الإخراجي للمجلة محل الدراسة.

أما بالنسبة لتصميم مضمون المجلة فقد اعتمدت الدراسة على المراجع العلمية في تخصصات علم النفس وعلم نفس النمو والصحة النفسية والإرشاد النفسي؛ للتعرف على حاجات ومطالب نمو المرهقات، ومن ثم تقديم تصور للمضمون الذي يمكن أن يقدم من خلال المجلة محل الدراسة لتلبية هذه الحاجات وإشباعها.

(١) محمود حسن إسماعيل. "مناهج البحث في إعلام الطفل"، (القاهرة: دار النشر للجامعات،

١٩٩٦) ص ٧٥.

ثامنا: أدوات الدراسة:

بناء على نوع الدراسة ومنهجها وتساؤلات الدراسة تم تحديد أدوات جمع البيانات، حيث تستخدم الدراسة صحيفة استبيان Questionnaire لتحديد درجة تفضل المراهقات للاستخدامات المختلفة للعناصر البنائية لتصميم الشكل الإخراجي للمجلة محل الدراسة.

ولإعداد صحيفة الاستبيان قامت الباحثة بالإجراءات الآتية:

١. مراجعة مشكلة الدراسة وأهدافها؛ لتحديد نوع البيانات المطلوبة بدقة.

٢. الإطلاع على بعض الدراسات السابقة ومراجع فن الإخراج الصحفي^(١)؛ لتحديد العناصر البنائية واستخداماتها المختلفة في الصفحة المطبوعة.

٣. الرجوع لمجلات الأطفال؛ للإلمام بالاستخدامات المختلفة لعناصر البنائية (مجلة ماجد - العربي الصغير - علاء الدين - فلة - أميرات ديزني).

٤. إعداد صحيفة الاستبيان في صورتها الأولية وعرضها على مجموعة من الأكاديميين والمتخصصين، وبناء على آرائهم تم إجراء بعض التعديلات، ومن هذه التعديلات:

أ- استبدال النماذج المأخوذة من المجلات واحتوائها على أكثر من متغير، وتصميم نماذج تحتوي على متغير واحد.

(١) من هذه المراجع:

- أشرف صالح، شريف درويش اللبان. "الإخراج الصحفي الأسس النظرية والتطبيقات العلمية"، (القاهرة: دار النهضة العربية، ٢٠٠١).
- أشرف صالح. "تصميم المطبوعات الإعلامية"، (القاهرة: دار النهضة العربية، ١٩٩٥).
- إيناس محمود حامد. "فن التصميم وأسس الإخراج الصحفي"، (القاهرة: مطابع المليجي، ٢٠٠٤).

ب- استخدام صيغة المخاطب الجمع في صياغة أسئلة الاستبانة التي تطبق في مجموعات النقاش البؤرية..

وفيما يلي وصف لمحتويات لصحيفة الاستبانة:

تكونت صحيفة الاستبانة من ٨ أسئلة تمهيدية، رُوِيَ في تصميمها أن تكون سهلة الفهم واضحة المعنى، هدفت إلى تحديد اسم المجلة، ودورية الصدور، ويوم الإصدار، وعدد صفحات المجلة، والهدايا المرفقة بالمجلة، واستخدام الإعلانات.

تم تقسيم صحيفة الاستبيان إلى خمسة عناصر رئيسة وفقا للعناصر البنائية المستخدمة في تصميم الصفحة المطبوعة، ضم كل عنصر من هذه العناصر عددا من الاستخدامات المختلفة، وتم وضع كل استخدام من هذه الاستخدامات في نموذج من تصميم الباحثة، على أن يحتوى هذا النموذج على المتغير فقط المطلوب قياسه، ووضع مقياس متدرج لكل نموذج من ١-٩ لقياس تفضيل مفردات العينة له، بحيث تشير الدرجات من ١-٣ إلى درجة تفضيل منخفضة، والدرجات من ٤-٦ إلى درجة تفضيل متوسطة، والدرجات من ٧-٩ إلى درجة تفضيل مرتفعة. وفيما يلي بيان هذه العناصر:

العنصر الأول: المتن.

هدفت الاستمارة في عنصر المتن إلى قياس درجة تفضيل العينة في المتغيرات الآتية:

■ حجم حروف المتن.

حيث كان الهدف معرفة حجم الحرف الملائم للطفل، لذلك قامت الباحثة بتصميم خمسة نماذج كتبت كل نموذج بحجم حرف مختلف بنط ١٢، ١٤، ١٦، ١٨، ٢٠، وطلبت من العينة خلال النقاش تحديد درجة تفضيلها لكل حجم من هذه الأحجام.

■ شكل حروف المتن.

تم تصميم ستة نماذج تم تصميم كل منها بشكل حرف مختلف هي Times New Roman، الأندلسي، الحر، الأخبار، التهامي،

Traditional Arabic، وطلب من العينة تحديد درجة تفضلها لكل شكل من هذه الأشكال.

- **كثافة حروف المتن.**
تم تصميم نموذجين، أحدهما كتب ببنت أبيض، والثاني كتب ببنت أسود؛ لتحديد العينة درجة تفضيلها لكل كثافة من الكثافتين.
- **المسافة بين السطور.**
تم تصميم نموذجين، النموذج الأول جُمع بمسافة صغيرة بين السطور، وجُمع النموذج الثاني بمسافة أكبر بين السطور.
- **اتجاه حروف المتن.**
تم جمع نصين باتجاه أحرف مختلفة، الأول جُمع بحروف معتدلة، والثاني جُمع بحروف مائلة؛ لتحديد العينة درجة تفضيلها لكل اتجاه.
- **اتساع جمع سطور المتن.**
تم تصميم سبعة نماذج باتساعات جمع مختلفة: اتساع جمع على عمود، وعلى عموديين، وعلى ثلاثة أعمدة، واتساع عموديين على نهر، وثلاثة أعمدة على نهر، واختلاف اتساع جمع الموضوع الواحد، والكتابة داخل أشكال.
- **أرضية المتن.**
تم تصميم سبعة نماذج للمتن على أرضيات مختلفة، وهي شكل إيجابي، وشكل سلبي، وشكل إيجابي على شبكية ذات قيمة لونية فاتحة، وشكل سلبي على شبكية ذات قيمة لونية فاتحة، وشكل إيجابي على شبكية ذات قيمة لونية قاتمة، وشكل سلبي على شبكية ذات قيمة لونية قاتمة، استخدام صورة لأرضية المتن.
- **انسياب المتن حول الصورة.**
تم تصميم انسيابات مختلفة للمتن حول الصورة: انسياب المتن حول الصورة من اتجاه واحد، انسياب المتن حول الصورة من اتجاهين، انسياب المتن حول الصورة من جميع الاتجاهات.

العنصر الثاني: العنوان.

هدفت الاستمارة في عنصر المتن إلى قياس درجة تفضيل العينة في المتغيرات الآتية:

▪ شكل حروف العنوان.

تم جمع عنوان واحد في عدد مختلف من أشكال الحروف هي Arabic Traditional , Times New Roman, Andalus, AL-Hor, Akhbar, Zomorrod, Tahoma؛ لتحديد العينة درجة تفضيلها لكل شكل من هذه الأشكال.

▪ اتجاه حروف العنوان.

تم جمع عنوانين باتجاه أحرف مختلفة، الأول جُمع بحروف معتدلة، والثاني جُمع بحروف مائلة؛ لتحديد العينة درجة تفضيلها لكل اتجاه.

▪ وضع العنوان.

تم جمع عنوانين بوضعين مختلفين، الأول معتدل والثاني مائل؛ لتحديد العينة درجة تفضيلها لكل وضع.

▪ عدد أسطر العنوان.

تم جمع عنوان في ثلاثة نماذج مختلفة: عنوان على سطر واحد، وعنوان على سطرين، وعنوان على ثلاثة أسطر؛ لتحديد العينة درجة تفضيلها لكل عدد من عدد أسطر العنوان.

▪ اتساع جمع العنوان.

تم جمع ثلاثة نماذج من اتساعات الجمع للعنوان، هي: العريض، والممتد، والعمودي؛ بهدف معرفة أي اتساع يلائم العينة.

▪ طرز العنوان.

تم قياس أكثر الطرز المستخدمة في مجالات الأطفال، وهي المفرد، والهرمي، والمعلق، والمتدرج، والمنطلق، وصُمم عنوان باستخدام كل طراز؛ لتحديد العينة درجة تفضيلها لكل طراز.

■ وضع العنوان بالنسبة للصورة.

تم تصميم أربعة نماذج لوضع العنوان بالنسبة للصورة: العنوان يمين الصورة، والعنوان أسفل الصورة، والعنوان أعلى الصورة، والعنوان يسار الصورة؛ لتحديد العينة درجة تفضيلها لكل وضع.

■ العنصر الثالث: الصورة.

هدفت الاستثمارة في عنصر الصورة إلى قياس درجة تفضيل العينة لكل من شكل الصورة وإطار الصورة وفقاً لما يلي:

■ شكل الصورة.

تم توحيد الصورة المستخدمة وعرضها في صحيفة الاستبانة في عدة أشكال: المربع، والدائرة، والمستطيل الرأسي والأفقي، والبيضاوي الأفقي والرأسي، وتم استخدام صورة أخرى مفرغة (ديكوبيه)؛ لتحديد العينة درجة تفضيلها لكل شكل.

■ إطار الصورة.

تم عرض مجموعة من الصور في عدة إطارات مختلفة هي: صورة بدون إطار، وإطار رفيع، وإطار سميك، وإطار غير منتظم، وإطار ذو حواف مقوسة، وإطار زخرفي.

■ العنصر الرابع: الألوان.

هدفت الاستثمارة في عنصر اللون إلى قياس درجة تفضيل العينة لكل من:

■ كنه اللون.

تم عرض مجموعة كبيرة من كنه الألوان؛ لتحديد العينة درجة تفضيلها لكل كنه، وهي أحمر Red، وأزرق سماوي Blue sky، ووردي Pink، وبرتقالي Orange، وفوشيا Fuschia hot pink، وتركواز turquoise، وأصفر Yellow، وبنفسجي Lavender، وأخضر Green، وأزرق Blue، ورمادي Gray.

■ توافق الألوان.

تم عرض مجموعة من أزواج الألوان لتحديد العينة درجة تفضيلها لتوافق هذه الألوان معاً، وهذه الأزواج هي الألوان المرتبطة بكنه لون

واحدة، والألوان الدافئة مع اللون الأسود، والألوان الدافئة مع اللون الأبيض، والألوان الباردة مع اللون الأسود، والألوان الباردة مع اللون الأبيض، والألوان المنتسبة.

العنصر الخامس: الجداول.

هدفت الاستمارة في عنصر الجداول إلى قياس درجة تفضيل البياض للفصل بين المواد، والجداول الطولية، والجداول الطولية المتقطعة، والجداول العرضية. وتم تصميم نموذج استخدمت فيه هذه الجداول.

تاسعا: مجتمع وعينة الدراسة:

مجتمع الدراسة هو مجموعة المفردات التي تشترك معا في صفة واحدة أساسية أو بعض الخصائص المشتركة، بحيث يمكن القول إن جميع المفردات التي تشترك في هذه الخصائص تمثل مجتمعا^(١). ويتمثل هذا المجتمع في هذه الدراسة في المراهقات في (مرحلة المراهقة المبكرة) الذين تتراوح أعمارهم من ١٢ - ١٥ سنة من طلاب المرحلة الإعدادية وأوائل المرحلة الثانوية في محافظة القاهرة.

مببرات اختيار مجتمع الدراسة:

أ- تم اختيار مرحلة المراهقة المبكرة لأن المراهقة هي المرحلة التي تجعل من الطفل إنسانا راشدا أو مواطنا يخضع خضوعا مباشرا لنظم المجتمع وتقاليد و حدوده، فهي إذا مرحلة تصطبغ بشعائر الجماعة التي تنشأ في إطارها، لهذا قد تصبح المراهقة أزمة من أزمات النمو^(٢).

ب- تم تحديد جنس الإناث فقط؛ حيث تظهر في مرحلة المراهقة فروق جنسية بين الذكور والإناث في الميول والاهتمامات

(١) - محمود حسن إسماعيل. مرجع سابق , ص ٩٤.

(٢) - فؤاد البهي السيد. "الأسس النفسية للنمو", (القاهرة: دار الفكر العربي, ١٩٩٨) ص ٢٣٢.

والاحتياجات، مما يشير إلى أهمية التخصص في توجيه الرسالة الإعلامية.

ج- تم اختيار محافظة القاهرة؛ لأنها هي المجتمع المتاح للباحثة، والذي يسهل الاقتراب منه لجمع البيانات، بالإضافة إلى أنه يلبي حاجة الدراسة؛ حيث أثبتت العديد من الدراسات الإعلامية الميدانية التي طُبِّقَتْ على المراهقين في محافظة القاهرة ارتفاع نسبة قراءة الإناث لمجلات الأطفال، مما يضمن للباحثة سهولة تعرف عينة الدراسة على عناصر تصميم المجلة.

تحديد عينة الدراسة:

إن من أهم الخصائص المميزة للدراسات الإعلامية أنها تتعامل مع قاعدة معرفية عريضة أساسها الجمهور كبير الحجم، وهذا ما يحول دون التعامل مع هذه القاعدة المعرفية بأسلوب الحصر أو الرصد الشامل، ويصبح التعامل بنظام العينات هو الأساس في الدراسات الإعلامية^(١)، فبعد أن قامت الباحثة بتحديد المجتمع الأصلي للدراسة قامت بسحب العينة منه؛ وذلك لتطبيق الدراسة الميدانية عليه. وتم إجراء الدراسة على عينة عشوائية طبقية Stratified Sample قوامها ٢٠٠ مفردة من محافظة القاهرة بالخصائص الآتية:

- من مرحلة المراهقة المبكرة من ١٢-١٥ سنة.
 - من الإناث فقط.
 - من مستويات اجتماعية مختلفة (أحياء سكنية متفاوتة مرتفعة ومتوسطة ومنخفضة).
- وتم سحب العينة من الأماكن الآتية:
- مكتبة خالد بن الوليد
 - مكتبة مبارك العامة
 - مكتبة شبرا الخيمة
 - مركز شباب السيدة زينب

(١) - محمد عبد الحميد. "البحث في الدراسات الإعلامية". (القاهرة: عالم الكتب، ١٩٩٧).

ص ١٢٩.

▪ مدرسة سوزان مبارك.

وقد تم تطبيق صحيفة الاستبانة باستخدام مجموعات النقاش البؤرية؛ حيث تعتمد على مشاركة الفئات المستهدفة بالأراء والاتجاهات الحقيقية والتلقائية للوصول إلى الشكل الإخراجي الأمثل، وذلك عن طريق مقابلة مجموعات صغيرة من المستهدفين (من خمسة إلى عشرة أطفال) في المجموعة الواحدة. و فيما يلي جدول بالمجموعات التي طُبِّقَت عليها صحيفة الاستبانة:

مكان التطبيق	عدد المجموعة	رقم المجموعة
مكتبة خالد بن الوليد	٤	١
مكتبة خالد بن الوليد	٤	٢
مكتبة خالد بن الوليد	٥	٣
مكتبة خالد بن الوليد	٨	٤
مكتبة مبارك العامة	٥	١
مكتبة مبارك العامة	٥	٢
مكتبة مبارك العامة	٥	٣
مكتبة مبارك العامة	٥	٤
مكتبة مبارك العامة	٥	٥
مكتبة مبارك العامة	٥	٦
مكتبة شبرا الخيمة	٥	١
مكتبة شبرا الخيمة	٧	٢
مكتبة شبرا الخيمة	٧	٣
مكتبة شبرا الخيمة	٨	٤
مكتبة شبرا الخيمة	١٠	٥
مركز شباب السيدة زينب	٣	١
مركز شباب السيدة زينب	٥	٢
مركز شباب السيدة زينب	٥	٣

مكان التطبيق	عدد المجموعة	رقم المجموعة
مركز شباب السيدة زينب	٦	٤
مركز شباب السيدة زينب	٦	٥
مركز شباب السيدة زينب	٧	٦
مركز شباب السيدة زينب	١٠	٧
مدرسة سوزان مبارك ببولاق	١٠	١
مدرسة سوزان مبارك ببولاق	١٠	٢
مدرسة سوزان مبارك ببولاق	١٠	٣
مدرسة سوزان مبارك ببولاق	١٠	٤
مدرسة سوزان مبارك ببولاق	١٠	٥
مدرسة سوزان مبارك ببولاق	١٠	٦
مدرسة سوزان مبارك ببولاق	١٠	٧
	٢٠٠	الإجمالي

جدول (١)

مجموعات النقاش البؤرية التي تم التطبيق عليها

عاشراً: اختبارا الصدق والثبات:

اختبار الصدق.

١. التحديد الدقيق لأبعاد الدراسة وأهدافها وتساؤلاتها، ثم وضع مجموعة من الأسئلة التي تغطي هذه الأبعاد بشكل دقيق في نموذج مبدئي للاستمارة.
٢. تم عرض الاستمارة على مجموعة من المحكمين والمتخصصين* في مجال الإعلام وعلم النفس.
٣. تم إجراء التعديلات اللازمة في ضوء آراء المحكمين.
٤. تمت صياغة الاستمارة في صورتها النهائية.

اختبار الثبات

بعد التأكد من صلاحية استمارة الإستبانة، و إجراء التعديلات التي أوصى بها السادة المحكمين تم إجراء اختبار قبلي على عينه مصغره من المراهقات روعي فيها أن تمثل المجتمع الأصلي وذلك للتأكد من وضوح الأسئلة وفهم المبحوثين لها وصادفة الباحثة بعض المشكلات في فهم أفراد المجموعة لكيفية إيداء تفضيلها تجاه كل متغير من متغيرات الاستمارة حيث أبدى بعض الأفراد

(*) تم عرض الاستمارة على المجموعة التالية من الأساتذة المحكمين (الأسماء وفقا للدرجة العلمية):

١. أ. د / أشرف صالح- أستاذ ورئيس قسم الصحافة كلية الإعلام جامعة القاهرة.
٢. أ. د / اعتماد خلف معبد- أستاذ الإعلام وثقافة الأطفال بمعهد الدراسات العليا للطفولة جامعة عين شمس.
٣. أ. د / محمد معوض إبراهيم- أستاذ الإعلام وثقافة الأطفال بمعهد الدراسات العليا للطفولة جامعة عين شمس.
٤. أ. د / حسنين شفيق السركي- أستاذ الإعلام بمعهد علوم الاتصال والإعلام بمدينة الثقافة والعلوم والفنون.
٥. د/ سهى عبد الرحمن- مدرس الإعلام بقسم علوم الاتصال والإعلام كلية الآداب جامعة عين شمس.
٦. أ/ ايمن نصر الله- رئيس قسم بقسم التحرير الفني بجريدة الجمهورية.

رأيهم تجاه أكثر المتغيرات تفضيل و ليس لكل متغير، ثم تم إعادة الاختبار مرة أخرى بعد أسبوعين من الاختبار الأول راعت الباحثة فيه أن توضح للمجموعة أن تبدى رأيها على المقياس المتدرج لكل متغير من متغيرات الاستمارة .

حادي عشر: المعالجة الإحصائية:

تعتمد هذه الدراسة على أسلوب التحليل الكمي للتوصل إلى نتائج الدراسة الميدانية؛ بهدف الحصول على بيانات دقيقة عن مواصفات المجلة محل الدراسة. وفي إطار التحليل الكمي للدراسة تم استخدام الجداول التكرارية البسيطة (العدد والنسبة) لاستجابات المبحوثين.

خلاصة الفصل الأول:

استعرضت الباحثة في هذا الفصل الإطار المنهجي للدراسة، من حيث تحديد موضوع الدراسة، وكيفية الاستدلال على المشكلة، والدراسة الاستطلاعية ونتائجها، ثم تطرق الفصل إلى أهداف الدراسة وأهميتها العلمية والاجتماعية، ثم تم تحديد حدود الدراسة، وتم عرض أبرز مصطلحاتها. ثم تم تحديد نوع ومنهج الدراسة، وأداة الدراسة المستخدمة، مع شرح لمجتمع الدراسة والعينة وتوضيح اختباري الصدق والثبات. والفصل القادم سيتناول الدراسات السابقة المرتبطة بموضوع الدراسة.

(0000) (000)

الفصل الثاني

الإطار النظري للدراسة

- تمهيد.
- مجالات الأطفال المتخصصة.
- نظرية الاستخدامات والإشباعات.
- التعريف بنظرية الاستخدامات والإشباعات.
- نشأة النظرية الاستخدامات والإشباعات.
- المفاهيم الأساسية لنظرية الاستخدامات والإشباعات.
- نظرية الإرجونومية.
- نشأة نظرية الإرجونومية.
- تعريف نظرية الإرجونومية.
- تطبيقات الإرجونومية في مجال الطفل.
- الإرجونومية البنائية
- العلاقة بين نظريتي الدراسة في تصميم المجلة محل الدراسة.

*** **

تمهيد:

يتناول هذا الفصل الإطار النظري الذي تقوم عليه الدراسة الحالية؛ حيث يقدم هذا الفصل خلفية مبسطة عن مجالات الأطفال المتخصصة، ثم نظرية الاستخدامات والإشباعات التي يقوم عليها بناء مضمون المجلة ، ثم نظرية الإرجونومية التي يقوم عليها بناء الشكل الإخراجي للمجلة، وأخيرا العلاقة بين النظريتين في المجلة محل الدراسة.

*** **

مجلات الأطفال المتخصصة

تعود كلمة مجلة إلى الكلمة الفرنسية "magazine" المأخوذة من الكلمة "مخزن"، وقد استعمل هذا المصطلح تاريخياً لأول مرة عام ١٧٣١ ليصف الصحيفة التي هي على شكل الجريدة، ولكن محتواها متنوع؛ وذلك لأن الجريدة كانت مخصصة بشكل محدد للأخبار والأخبار السريعة والمحلية، بينما المجلات لم تكن شيئاً لتعرض أخبار وقتها، بل قدمت الروايات ومقالات عن الرحلات ودراسات جادة ومواد أخرى للتسلية^(١).

وهناك اتفاق بين العاملين في المجلات وممارسيها على تعريف "فرانك لوثرموت" للمجلة، فهو يصفها بأنها مطبوع مغلف يصدر بشكل دوري طويل أو قصير ويحتوي على مادة مقروءة ومتنوعة^(٢).

فالوظيفة الأولى للطباعة هي أن تساعد على نقل المعرفة والتراث من بلد إلى بلد، ومن جيل إلى آخر، ومن ثمَّ نشأ الكتاب، ثم كانت الحاجة إلى مادة مطبوعة تنتقل الأخبار من مكان إلى آخر فنشأت الجرائد اليومية. إلا أن الحاجة دعت -فيما بعد- إلى وجود مطبوع إعلامي جديد يجمع بين دسامة الكتاب وخفة الجريدة العامة والخاصة، وبالتالي يحصل القراء على متعة ذهنية وثقافية ومعرفية في الوقت نفسه؛ ويطلعون على ما وراء الأخبار التي يقرأونها في الجريدة اليومية، ومن هنا نشأت الحاجة إلى المجلة التي تغطي الموضوعات

(١) ليلي عبد المجيد، محمود علم الدين. "التحرير الصحفي للجرائد والمجلات"، (القاهرة:

السحاب للنشر والتوزيع، ٢٠٠٤) ص ١١٦.

(٢) محمود علم الدين. "مدخل إلى الفن الصحفي"، (القاهرة: كلام الفضائية، الطبعة الثانية،

٢٠٠٣) ص ١١.

بعمق أكثر من الجريدة، ولكن بخفة ورشاقة أكثر من الكتاب، فكانت المجلة تقف في منتصف الطريق بين الجريدة والكتاب (١).

ونتيجة لانتساع مجالات المعرفة لتشمل مجالات الحياة كافة، والتي لم يعد الإعلام العام - بالرغم من مقدرته على التكيف وسعيه لتنويع موضوعاته - قادرا على مواجهة هذا التحدي، ونتيجة لازدياد الحاجات الإعلامية للشرائح المتعلمة والمتقفة والمختلفة، ولتعدد هذه الحاجات وتنوعها وزيادتها تعقيدا، فقد برزت الحاجة إلى إعلام من نوع جديد (متخصص) ليستطيع تلبية هذه الحاجات وإشباعها (٢).

فالإعلام المتخصص هو الوسيلة الأنجح لمخاطبة الجماعات الصغيرة المترابطة والمنسجمة وفقا لمعايير السن أو المهنة أو الاختصاص أو الهواية أو مكان الإقامة... إلخ؛ وذلك باعتبار أن تخصص الإعلام يجعله أكثر مقدرة على التغلغل بشكل أعمق (٣).

وذكرت منظمة اليونسكو في تقرير دولي لها أن "الصحافة الدورية تنقسم بصفة عامة إلى قسمين رئيسيين: مطبوعات ذات اهتمامات عامة واسعة تستهدف التوزيع الجماهيري، ومطبوعات تخاطب جمهورا من نوع خاص. وخلال السنوات الأخيرة تعرض النوع الأول لصعوبات متزايدة بسبب المصاعب المادية، وقد فشلت صحف دورية عديدة ذات توزيع جماهيري على امتداد العشرين سنة الماضية، في حين ازدهرت بصفة عامة تلك الدوريات ذات الاهتمام الخاص، والتي تخاطب جمهورا بعينه (٤).

(١) أشرف صالح، شريف درويش اللبان. "الإخراج الصحفي"، (القاهرة: دار النهضة العربية، الطبعة الأولى، ٢٠٠١) ص ٣٣٢.

(٢) أديب خضور. "الإعلام المتخصص"، (القاهرة: المكتبة الإعلامية، ٢٠٠٣) ص ٨-١٠.

(٣) المرجع السابق، ص ١٢.

(٤) فاروق أبو زيد، ليلي عبد المجيد. "الصحافة المتخصصة"، (القاهرة: مركز للتعليم المفتوح، ٢٠٠٢) ص ١٦.

ويمكن تقسيم التخصص في المجلة باعتبارها أحد أنواع الصحافة إلى ركنين أساسيين هما:

* الأول: المادة الصحفية المتخصصة.

* الثاني: الجمهور المتخصص من القراء.

ويقصد بالنوع الأول تقديم مادة متخصصة لجمهور متخصص من القراء، كالصحافة النسائية أو الطبية.

ويقصد بالنوع الثاني تقديم مادة متخصصة لجمهور عام^(١)، كالصحافة الفنية أو الرياضية.

وتظهر صحافة الأطفال من خلال شكلين يختلف كل منهما عن الآخر،

هما:

الشكل الأول: يتمثل في الأبواب أو الأركان التي تخصصها بعض الصحف يوميا أو أسبوعيا للطفل؛ لكي تستكمل الصحيفة الوصف الذي يُطَلَق عليها بأنها صحيفة الأسرة جميعا.

الشكل الثاني: الصحف المخصصة للأطفال من جرائد ومجلات، وفي جمهورية مصر العربية لا توجد جرائد مخصصة للأطفال، بل توجد مجلات^(٢). وتعرف مجلات الأطفال بأنها الصحيفة المتخصصة التي تصدر لجمهور معين بأفكار معينة تستهدف الجانب التربوي والإمتاع وإشباع حاجات الطفل، يحررها مجموعة من المحررين الواعين بغض النظر عن أعمارهم وثقافتهم. فهي مطبوعة دورية تقدم للطفل الفنون والمعارف والآراء والصور المختلفة، وتحيطه علما بالقضايا والأحداث التي تدور حوله^(٣). ويتناول التعريف ثلاثة جوانب مهمة^(٤):

(١) المرجع السابق، ص ١٧.

(٢) محمد معوض إبراهيم وآخرون. "الاتجاهات الحديثة في إعلام الطفل وذوى الاحتياجات الخاصة"، (القاهرة: دار الكتاب الحديث، ٢٠٠٠) ص ٧٣.

(٣) مرفت الطرابيشي. "مدخل إلى صحافة الأطفال"، (القاهرة: دار الفكر العربي، الطبعة الأولى، ٢٠٠٣) ص ٣٨.

(٤) المرجع السابق، ص ٣٨.

* جانب خاص بالشكل: حيث إن مجلة الطفل لا تعدو كونها مطبوعة دورية داخل غلاف، ولكونها كذلك يتحتم عليها انتظام الصدور.

* جانب خاص بالمضمون: يعنى محتوى العمل المطبوع؛ حيث تحوى مادتها على معلومات، ومعارف، وأفكار، وقيم، ومبادئ، وتسليية وترفيه، ويُقدّم خصيصا للطفل على اختلاف مراحلها العمرية.

* جانب خاص بالوظيفة: أي إنها في مضمونها تؤدي عملا ظيفيا؛ حيث تتوجه إلى جمهور الأطفال، وتسجل اهتماماتهم والأنشطة المختلفة ونواحي الإبداع والذكاء لديهم.

وأوردت نجوى عبد السلام عددا من الخصائص تتفرد بها صحافة الأطفال تجعلها ذات تأثير قوى على الأطفال، منها (١):

(١) تتمتع مجلة الطفل بجميع الخصائص التي تميز المادة المطبوعة؛ حيث يستطيع الطفل أن يختار ما يروق له من مجموعة كبيرة من المجالات الموجودة في محيطه، كما يستطيع أن يقرأ متى أراد، وأن يختار مكان تعرضه، مما يعطى شعورا بالراحة، وله أن يأخذ الوقت الذي يناسبه في القراءة حسب مقدرته اللغوية وقدرته على الفهم. كما أن المادة المكتوبة تمثل جاذبية خاصة تتمثل في إمتاع الذهن وإثارة الخيال.

(٢) تتميز صحف الأطفال بالدورية أو الانتظام، وهذه الدورية أو الانتظام تساعد على تكوين علاقة ثابتة بين الطفل ومجلته بحيث ينتظر ظهورها كل أسبوع ويهتم باقتنائها، وهي تحقق له هذا الارتباط عن طريق الشخصيات الثابتة التي تقدمها من خلال القصص المصورة، وأيضا من خلال الأبواب الثابتة.

(٣) تتميز مجلات الأطفال بمظهرها الجذاب وطريققتها الشيقة في عرض الموضوعات، مما يشجع الطفل على القراءة المتأنية؛ فالمجلة تستطيع أن تستغل إمكانيات الطباعة المتطورة لتقدم للطفل الصور الواضحة

(١) نجوى عبد السلام فهمي. "دور مجلات الأطفال في إمداد الطفل المصري بالمعلومات"، رسالة ماجستير غير منشورة (جامعة القاهرة: كلية الإعلام، ١٩٨٨) ص ٦٩-٧٠.

والرسوم الجذابة والملونة كما أنها تستخدم الأبناط الصحفية المختلفة والبراويز والإطارات والعناوين مختلفة الأحجام، بالإضافة إلى طريقة تنظيم الفقرات والفراغات، مما يتيح للمجلة تقديم المضمون بشكل جذاب وشيق لتستقطب اهتمام الطفل؛ حتى لا يتسرب الملل إلى نفسه.

٤) تتميز صحف الأطفال باحتوائها على قدر معين وهادف من المعلومات المترابطة التي تسعى إلى توسيع مدارك الطفل وتنمية معارفه، وهي تقدم هذه المعلومات بأسلوب غير مباشر؛ حتى يتقبلها الطفل دون أن يشعر بالهدف التثقيفي أو التربوي منها.

٥) تتميز اللغة في صحف الأطفال بالبساطة والوضوح؛ حتى تتناسب ومحصول الطفل اللغوي، مع الحرص على وجود عدد قليل من الكلمات الجديدة؛ بما يزيد من ثروة الطفل اللغوية.

٦) يتميز الأسلوب الذي تنشر به الموضوعات المختلفة في مجلة الطفل بالسلامة والبساطة والفكاهة والإثارة، فالفكاهة تُعتبر من أكثر الجوانب التي تجذب الطفل للمادة المكتوبة.

٧) تتميز مجلة الطفل بالألوان الزاهية التي تعطي المجلة بريقاً يخطف أبصار القراء الصغار، ويجذبهم للموضوعات التي تضمها المجلة.

٨) تتميز صحف الأطفال باستعانتها بمختلف الفنون الأدبية والتنشكيلية؛ لتبدو أمام الطفل مغرية وجذابة ويسيرة.

٩) تتميز صحافة الأطفال بوجود الرسوم والصور التي تُعتبر لغة يستطيع الأطفال باختلاف مستويات تعليمهم وذكائهم وفهمهم التأثر بها.

ولعل هذه الخصائص والدور والأثر الذي تلعبه مجلات الأطفال هو ما يبرر أهمية إصدار مجلة للأطفال تساهم في بناء وتكوين شخصيتهم بشكل سليم. وبما أن التخصص هو الوسيلة الأنجح لمخاطبة الجماعات الصغيرة والمترابطة، فقد كان من الأفضل أن تتوجه المجلة لمرحلة عمرية محددة ١٢-١٥ سنة، بل وإلى نوع محدد هو الإناث؛ فالعوامل الديموغرافية كالسن والنوع من الأسس

التي يُبنى عليها المضمون والشكل الذي يقدم للطفل. وفيما يلي الأساس النظري الذي يقوم عليه تصميم مضمون وشكل المجلة محل الدراسة، نظرية الاستخدامات والإشباع التي يقوم عليها بناء مضمون المجلة ، ونظرية الإرجونومية البنائية التي يقوم عليها بناء الشكل الإخراجي للمجلة.

*** **

نظرية الاستخدامات والإشباعات

أولاً: تاريخ نظرية الاستخدامات والإشباعات :

عندما بدأ الباحثون الأوائل دراسة مدخل الاستخدامات والإشباعات كان ذلك بهدف غرضين أساسيين:

أولهما: تعويض التقصير في الدراسات السابقة بخصوص احتياجات الجمهور، والتي لم تحظ بالاهتمام الكافي مقارنة بموضوعات أخرى مثل دراسة كيفية نجاح وسائل الإعلام في إقناع الجمهور وتأثيرها. وثانيهما: تناول احتياجات الجمهور كمتغير متداخل في دراسة التأثيرات التقليدية لوسائل الإعلام^(١).

ولقد مر مدخل الاستخدامات والإشباعات بثلاث مراحل من تطوره، يمكن تقسيمها زمنياً كالآتي:

المرحلة الأولى: المرحلة الوصفية :

امتدت هذه المرحلة خلال عقدي الأربعينيات والخمسينيات من القرن العشرين، واهتمت بتقديم وصف لتوجهات الجماعات الفرعية لجمهور وسائل الاتصال فيما يتعلق باختيارها للأشكال المختلفة من محتوى وسائل الاتصال^(٢). وتعد دراسة هرتا هرتسوج الدراسة الرائدة الأولى من هذا القبيل؛ حيث أجرت فيها لقاءات مع مائة مشاهد متحمس للتمثيلات الاجتماعية في الإذاعة؛ لكي تعرف السبب في انجذاب ربات البيوت إلى التمثيلات الاجتماعية، وتوصلت لثلاثة أسباب رئيسية تجذبهن إلى هذه التمثيلات الاجتماعية، هي:

(١) صالح السيد العراقي . مرجع سابق ، ص ٤٦.

(٢) غادة مصطفى عبيدو. "استخدام الشباب المصري للقنوات الموسيقية بالراديو والتلفزيون والإشباعات المتحققة منها"، رسالة دكتوراه غير منشورة، (جامعة عين شمس، كلية الآداب، ٢٠٠٩) ص ٦٧.

(١) إتاحة فرصة للتعبير عن المشاعر والانفعالات.

(٢) التفكير بالطريقة المرغوبة.

(٣) الاسترشاد بالنصائح.

ولم تقم هرتسوج بالاستقصاء عن تأثير التمثيليات الاجتماعية على النساء؛ بل قصدت جميع الأسباب الداعية لسماعهن هذه التمثيليات الاجتماعية^(١)؛ حيث تميزت هذه المرحلة باستخدام أسلوب البحوث الكيفية من خلال توجيه أسئلة مفتوحة للمبحوثين دون أن تحاول استكشاف العلاقات بين كل من الدوافع النفسية والاجتماعية التي تؤدي إلى التعرض لوسائل الإعلام والإشباع المتحققة من هذا التعرض^(٢).

المرحلة الثانية: المرحلة التطبيقية :

امتدت هذه المرحلة خلال عقد الستينيات من القرن العشرين، وكانت هذه المرحلة ذات توجه ميداني؛ حيث تحولت لتحديد المفاهيم للمتغيرات النفسية والاجتماعية التي من المفترض انها تؤدي نماذج مختلفة من استهلاك الوسائل، وتتسم هذه المرحلة أيضاً بإمكانية قياس ميول الجمهور للسعى نحو إشباعات معينة من وسائل الاتصال وذلك باستخدام الأسلوب الكمي وهو ما كانت تفتقده المرحلة السابقة^(٣).

المرحلة الثالثة: المرحلة التفسيرية :

امتدت هذه المرحلة من عقد السبعينيات من القرن الماضي وحتى الآن، وهي المرحلة التي يميزها كاتز وبلومر بأنها تحاول استخدام المادة العلمية المتاحة حول الإشباعات لشرح الجوانب الأخرى من عملية الاتصال والتي

(١) Jack Rosenberry, Lauren A. Vicker. "Applied Mass Communication Theory", (United States: Pearson Education, 2009) p124

(٢) حسن عماد مكاوي. "استخدام التلفزيون وإشباعاته في سلطنة عمان"، (المجلة المصرية لبحوث الاتصال، العدد الثامن، ١٩٩٢) ص ٦٣:٩٥.

(٣) إبراهيم أبو اليزيد الدسوقي. "دوافع تعرض المراهقين للبرامج التي تناقش الطب البديل بالفضائيات العربية والإشباع المتحققة منها"، رسالة ماجستير غير منشورة، (جامعة عين شمس، معهد الدراسات العليا للطفولة، ٢٠٠٩) ص ١٢٦.

ترتبط بدوافع وتوقعات الجمهور؛ حيث قام بعض علماء الاتصال بالعمل على توسيع المسارات النظرية **theoretical trajectories** المأخوذة من الدراسات الأولى لوسائل الإعلام وإعادة غريبتها^(١). وبرز تطور ان أساسيان أسهما في ظهور ما أصبح يعرف بالإشباع والاستخدامات وهما:

الأول: تقسيم علاقات الجمهور مع وسائل الإعلام إلى مجموعة من المفاهيم، أدت إلى تكوين مجموعة من نماذج الإشباع التي يمكن لهذه الوسائل أن تساعد في تحقيقها.

الثاني: المحاولات الهادفة إلى شرح كيف يستخدم الجمهور وسائل الإعلام لإشباع احتياجاتهم الإنسانية^(٢). وظهرت خلال هذه المرحلة عدة محاولات لتفسير مدخل الاستخدامات والإشباع، ومن هذه المحاولات:

نموذج كاتز وزملائه ١٩٧٤ :

اهتم كاتز وزملاؤه بصياغة العلاقة بين حاجات الفرد واتجاهاته السلوكية لإشباعها من بين البدائل المختلفة، ومنها وسائل الإعلام ومحتواها؛ حيث صاغ نموذجا للعلاقة بين استخدام الأفراد لوسائل الإعلام وما يمكن أن تشبعه من حاجات لدى هؤلاء الأفراد مقارنة بالبدائل الأخرى الوظيفية التي قد يتجه إليها الفرد لتلبية الحاجات، مثل الأنشطة الثقافية الأخرى .

فهو يرى أن كل فرد لديه عدد من العوامل الاجتماعية والنفسية التي تولد حاجات معينة له، ومن خبراته يرسم توقعاته عن تلبية وسائل هذه الحاجات مقارنة بمصادر أخرى لإشباع هذه الحاجات، فيترتب على ذلك اتخاذ قراره بالاختيار بين وسائل الإعلام أو المصادر الأخرى. ونتيجة للتعرض يتم إشباع بعض الحاجات بجانب نتائج أخرى كامنة، وهو ما يؤدي مرة أخرى إلى نشوء حاجات أو توقعات جديدة تبدأ في التفاعل مع العناصر الاجتماعية والنفسية^(٢).

(١) غادة مصطفى عبيدو. مرجع سابق، ص ٦٧.

(٢) محمد عبد الحميد. مرجع سابق، ص ٢٢٠-٢٢٢.

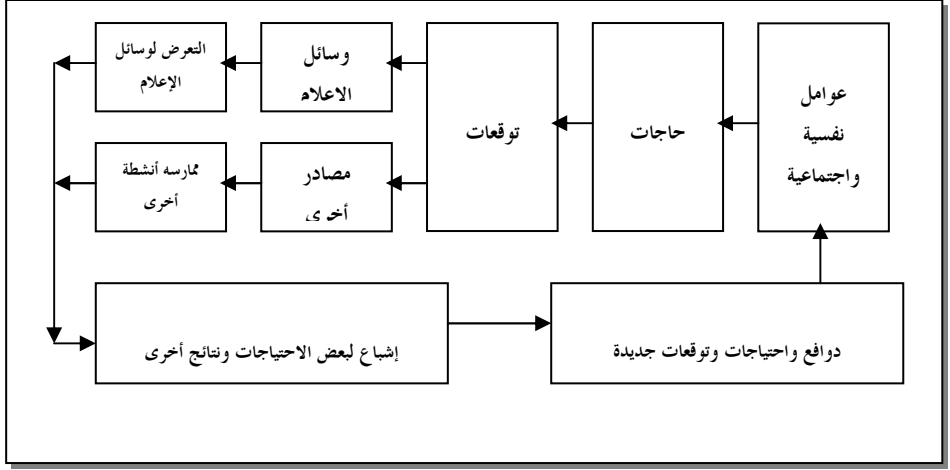

شكل (٥)

نموذج كاتز للاستخدامات والإشباع

وهكذا تتم دورة العلاقة بين نشوء الحاجة وقرار الفرد بالتعرض إلى وسائل الإعلام؛ أملا في إشباعها ونشوء حاجات جديدة أو عدم إشباع بعض الحاجات، مما يجعل الفرد يستعيد الدورة مرة أخرى؛ أملا في إشباع كل الحاجات. وهكذا يتم تولد الحاجات وتكرار التعرض لإشباع هذه الحاجات كما يوضحها الشكل.

ويعكس نموذج كاتز الفروض الأساسية التي تقوم عليها نظرية

الاستخدامات والإشباع وهي:

١. يوصف الجمهور بأنه جمهور نشط، وأن استخدامه لوسائل الإعلام موجّه لتحقيق أهداف معينة.
٢. يمتلك أفراد الجمهور المبادرة في تحديد العلاقة بين إشباع الحاجات واختيار وسيلة معينة يرى أنها تشبع حاجاته.
٣. تنافس وسائل الإعلام مصادر أخرى لإشباع الحاجات، مثل الاتصال الشخصي أو المؤسسات الأكاديمية أو غيرها من المؤسسات؛ فالعلاقة بين الجمهور ووسائل الإعلام تتأثر بعوامل

- بيئية عديدة تجعل الفرد يتجه إلى مصدرها لإشباع حاجاته دون الآخر، وهذا ما عبر عنه كلابر بتأثيرات العوامل الوسيطة.
٤. الجمهور وحده هو القادر على تحديد الصورة الحقيقية لاستخدامه وسائل الإعلام؛ لأنه هو الذي يحدد اهتماماته وحاجاته ودوافعه، وبالتالي اختيار الوسيلة التي تشبع حاجاته.
٥. الأحكام حول قيمة العلاقة بين حاجات الجمهور واستخدامه لوسيلة أو محتوى معين يجب أن يحددها الجمهور نفسه؛ لأن الناس قد تستخدم نفس المحتوى بطرق مختلفة، بالإضافة إلى أن المحتوى يمكن أن تكون له نتائج مختلفة^(١).

نموذج روزنجرين ١٩٧٤ :

قام روزنجرين ببناء نموذج للاستخدامات والإشباع، حدد فيه أهم الحاجات الإنسانية التي تقع في أعلى هرم ماسلو، مثل الحاجة إلى الصحة والحب والقبول وتحقيق الذات، في ارتباطها بنموذج الاستخدامات مقارنة بالحاجات البيولوجية والنفسية الأساسية.

ويعرض هذا النموذج مجموعة من العوامل التي تشكل مدخل الاستخدامات والإشباع، والتي تبدأ بتولد حاجات بيولوجية ونفسية واجتماعية لدى الإنسان، وتتفاعل هذه الحاجات مع الخصائص الفردية والإطار الاجتماعي المحيط بالفرد، وينتج عن ذلك مشكلات فردية تختلف في حدتها، وبالتالي تتولد الدوافع لحل المشكلات أو إشباع الحاجات، ويتم ذلك من خلال التعرض لوسائل الإعلام أو ممارسة أنشطة أخرى تحقق الإشباع المطلوبة^(٢).

(١) محمد عبد الحميد. المرجع السابق، ص ٢٢٢ .

(٢) Karl K. Rosengen " Uses and gratifications A paradigm outline" In: J.G.Blumler, E.Katz, "the uses of mass communication current perspective on gratification research"(London: SAGE Publication ، 1974) pp269-285 .

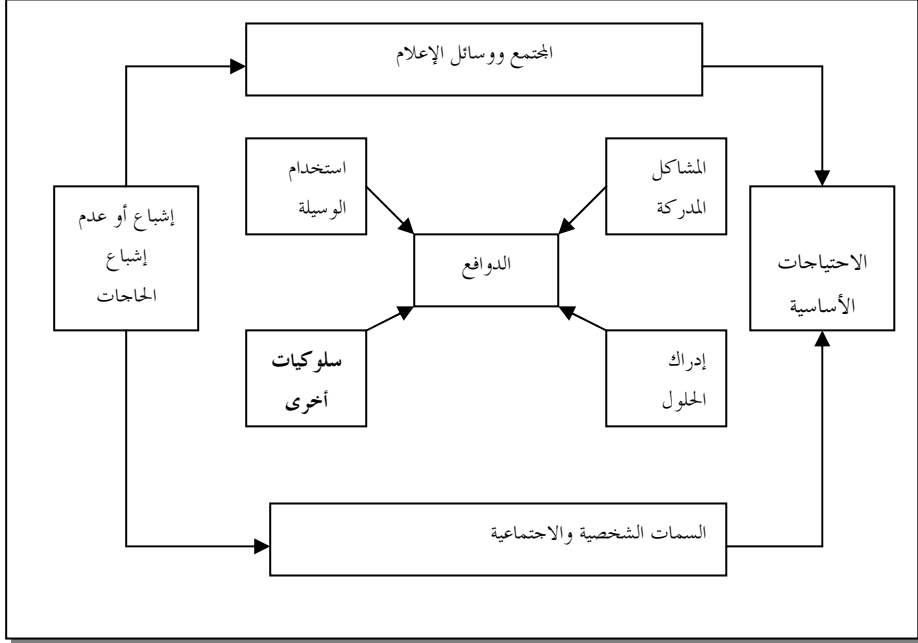

شكل (٦)

نموذج روزنجرين للاستخدامات والإشبعات

نموذج ماكويل ١٩٨٥:

إن الأساس الذي يقوم عليه هذا النموذج هو أن استخدام وسائل يُشكّل من خلال عناصر محددة وذات صلة هي الهيكل الاجتماعي وهيكل وسائل الإعلام. ويقصد بالهيكل الاجتماعي التعليم والدخل والجنس ومحل الإقامة والعمل، والتي تؤثر بشكل قوى على المظهر العام والسلوك الاجتماعي. ويقصد بهيكل وسائل الإعلام مجموعة القنوات والمحتوى المقدم من خلالها^(١).

(١) Denis McQuai. "McQuail's Mass Communication Theory", (London: SAGE Publication, fifth Edition, 2005) pp421-423

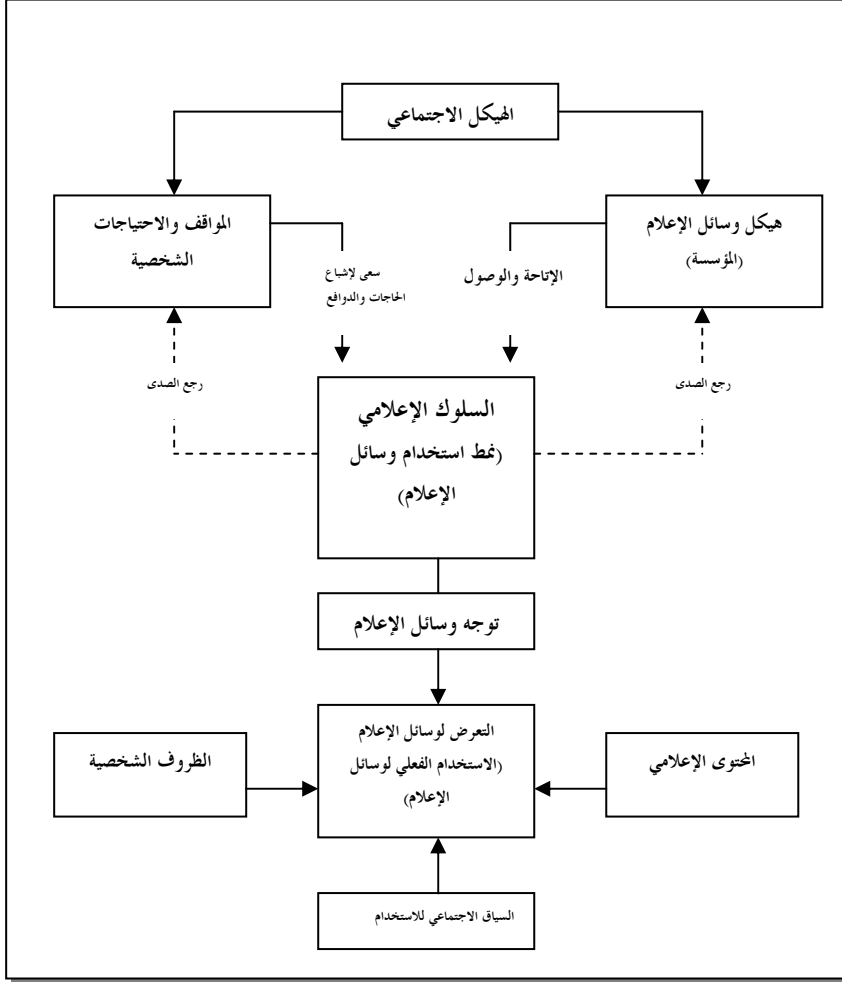

شكل (٧)

نموذج ماكويل للاستخدامات والإشباع

نموذج ونديل ١٩٨٦:

يعرض هذا النموذج العلاقة بين الاستخدامات والتأثيرات والربط بينهما،
 فقرار استخدام وسائل الإعلام يأتي نتيجة مراحل تتمثل في الآتي:
 - تفاعل العلاقات الخارجية والذاتية بما فيها الاهتمامات
 والاحتياجات.

- رسم التوقعات وإدراك مضمون الرسائل الإعلامية.
- قرار استخدام الوسيلة الإعلامية يأتي بعد المفاضلة بينها وبين وسائل شغل الفراغ الأخرى^(١).

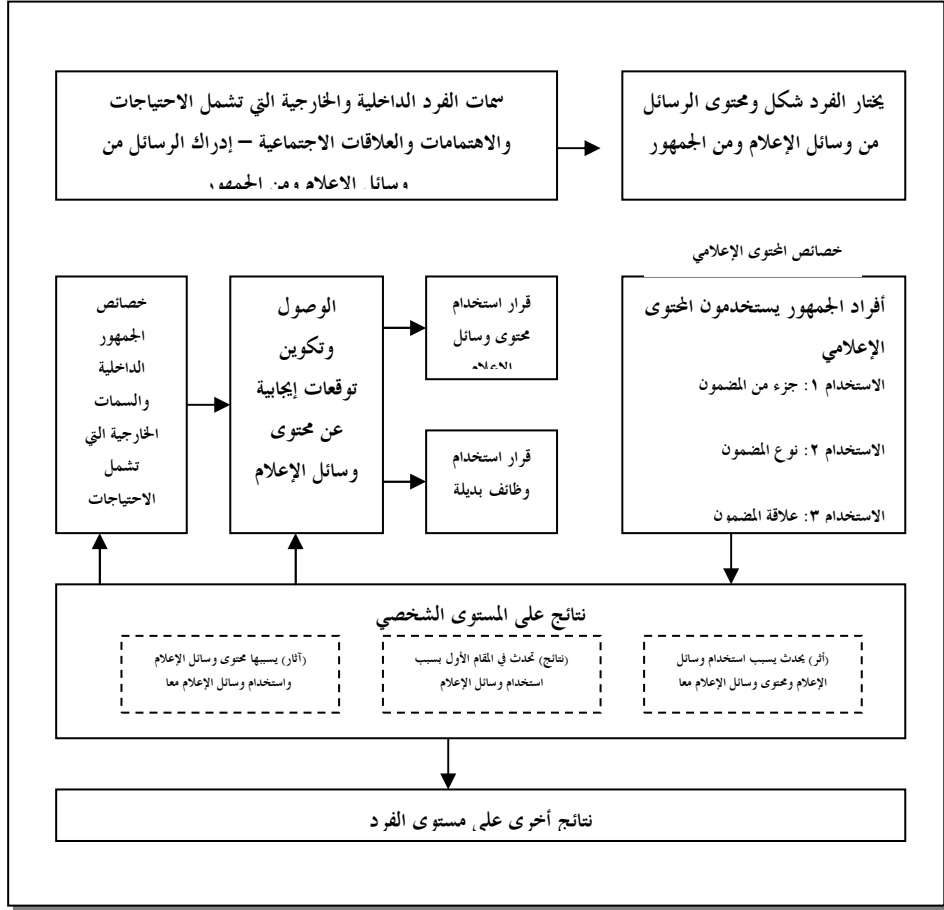

شكل (٨)

نموذج ويندل للاستخدامات والإشباعات^(٢)

(١) نهى عاطف العبد. مرجع سابق، ص ١٧.

(٢) Sven Windahl and Benno H. Signitzer, Jean T. Olsen. "Using Communication Theory", (London: SAGE Publications, second edition, 2009) p204 .

ثانياً: التعريف بنظرية الاستخدامات والإشباعات:

يُعتبر المدخل نقلة فكرية جديدة في مجال دراسة تأثير وسائل الإعلام، حيث يُعد النموذج البديل لنموذج "التأثيرات التقليدية" الذي كان يطلق عليه "نظرية الرصاصة" "the bullet theory" أو "الحقنة تحت الجلد" "the hypodermic needle model" أو "نموذج المثبر والاستجابة" "stimulus response model" والذي ينظر إلى الجمهور باعتباره متلقياً سلبياً لوسائل الإعلام، والذي يفترض أن الأفراد يستقبلون الرسائل الإعلامية مباشرة بدون وسيط، وأن رد فعلهم حيال تلك الرسائل يتم بشكل فردي، وركز نموذج التأثيرات على تأثير مضمون وسائل الإعلام فقط وأغفل دور المتغيرات الاجتماعية والنفسية والديموجرافية المحيطة بأفراد الجمهور بجانب حاجاتهم ورغباتهم ودوافعهم حيال الوسائل الإعلامية (1).

فقد سادت في العقود الثلاث الأولى من القرن العشرين وجهة النظر التي تؤمن بأن لوسائل الإعلام تأثيراً كبيراً على الاتجاهات والآراء، وبالتالي على السلوك. وتتنظر وجهة النظر هذه إلى جماهير وسائل الإعلام على أنهم مكونون من كائنات سلبية يمكن التأثير عليها تأثيراً مباشراً بواسطة وسائل الإعلام. فالجماهير هي مجرد ذرات منفصلة من ملايين القراء والمستمعين ومشاهدي الأفلام وهذه الجماهير مهياة دائماً لاستقبال الرسائل. وكل رسالة تشكل منبهاً قوياً ومباشراً يدفع المتلقي إلى القيام بشيء معين يسعى القائم بالاتصال لتحقيقه. بمعنى أن الرسالة -أي المنبه- في وسائل الإعلام تؤدي إلى تحقيق استجابة مباشرة. لذلك كانت المشكلة الأساسية في العقود الأولى من القرن العشرين ليست إثبات: هل لوسائل الإعلام تأثير أم لا؟ ولكن كانت المشكلة تقرير ما إذا كان تأثير تلك الوسائل "ضاراً" أم "مفيداً"؟ وبالطبع وجهة النظر هذه لا تعتبر

(1) J.w.Carey, A.L.K reling."popular culture and uses and gratification" In: J.G.Blumler, E.Katz "the uses of mass communication current perspective on gratification research" (London: SAGE Publication, 1974) pp225-248 .

الاتصال بال جماهير عملية تخضع لمؤثرات كثيرة وتتحكم في نتائجها عوامل متعددة قد تكون خارجة على عملية الاتصال (١).

وخلال عقد الأربعينيات من القرن العشرين، أدى إدراك السلوك المرتبط بوسائل الإعلام، إلى بداية منظور جديد للعلاقة بين الجماهير ووسائل الإعلام. وكان ذلك تحولاً من رؤية الجماهير على أنها عنصر سلبي غير فعال إلى رؤيتها على أنها فعالة في انتقاء أفرادها لرسائل ومضمون مفضل من وسائل الإعلام. أما وقد أتضح الدور القوي للمتغيرات في المعرفة والإدراك والثقافات الفرعية، فلم يعد ممكناً فهم الجماهير بهذه الطريقة (٢). ويرى هذا المنظور أن أفراد الجمهور يقومون بدور نشط في عملية الاتصال. إذ توجد دوافع تدفعهم إلى استخدام وسائل الإعلام ومن هنا ظهر مصطلح "الاستخدامات" "uses"، كما اعتبر أيضاً أن احتياجات الأفراد يمكن أن تشبع من التعرض لوسائل الإعلام، وبالتالي ظهر مصطلح "الإشباعات gratifications" (٣). كما يرى أن الجمهور المتلقي لوسائل الإعلام أساسي في عملية الاتصال الجماهيري؛ إذ إنه يقوم باستمرار باختيار الرسائل الإعلامية التي يريد هو نفسه أن يتلقاها من بين فيض الرسائل الكثيرة ويؤكد على فاعلية الجمهور المتلقي؛ إذ إنه دائم التقرير لما يريد أن يأخذه من الإعلام بدلا من السماح للإعلام بتوجيه الوجهة التي يريدها (٤).

فالأفراد ليسوا سلبيين أو ضحايا بتأثيرات وسائل الإعلام، وإنما يختارون بوعي وإتقان وسائل الإعلام التي يرغبون في التعرض لها، ونوع المضمون الذي يلبي حاجاتهم النفسية والاجتماعية من خلال قنوات المعلومات والترفيه

(١) جيهان أحمد رشتى. "الأسس العلمية لنظريات الإعلام"، (القاهرة: دار النهضة العربية، ١٩٧٨) ص ٥٦٨.

(٢) حسن عماد مكاوي، ليلي حسين السيد. "الاتصال ونظرياته المعاصرة"، (القاهرة: الدار المصرية اللبنانية، ١٩٩٨) ص ٢٣٩.

(٣) صالح السيد عراقي. "استخدامات الطفل المصري لبرامج الأطفال التلفزيونية والإشباعات المتحققة منها"، رسالة دكتوراه غير منشورة (جامعة عين شمس: معهد الدراسات العليا للطفولة، ٢٠٠٤) ص ٤٣.

(٤) عصام سليمان موسى. "المدخل في الاتصال الجماهيري"، (الأردن: إثراء للنشر والتوزيع، الطبعة السادسة، ٢٠٠٩) ص ٢٠٣.

المتاحة في المجتمع^(١). فالحاجات والرغبات تُحدد الطريقة التي يستقبل بها الجمهور الرسالة الإعلامية والأسلوب الذي يفهمه بها، أو بمعنى أصح يتقبل ويفهم الجمهور الرسالة الإعلامية على نحو ما توجههم الحاجات والرغبات^(٢). فالوسائل الإعلامية تقدم للأفراد مختلف المواد الإعلامية، لكن الدرجة التي يتسوعب بها الفرد هذه المادة الإعلامية تتوقف على الأسباب التي تدفعهم إلى تقييمها، فإذا وجد توافق بين هدف الفرد من القراءة أو الاستماع أو المشاهدة والرسالة التي تبثها الوسيلة الإعلامية التي يختارها الفرد، فإن هذه الرسالة الإعلامية سوف تجد فرصة أكبر للتأثير فيه، وإن لم يكن هناك دافع فلن تجد الرسالة إلا فرصة ضعيفة للتأثير^(٣).

وبهذا ظهر مفهوم الجمهور النشط الذي حوّل دراسة علاقة الجمهور بوسائل الإعلام من الإجابة على سؤال (ماذا) إلى الإجابة على سؤال (لماذا)، للتعرف على أسباب تعرض الجمهور لوسائل الإعلام، وهو ما يعرف بدوافع المشاهدة، كما أنها تحاول التعرف على الإشباع التي يحققها التعرض لوسائل الإعلام بالنسبة للجمهور^(٤). وأصبح هذا المدخل مؤداه الإجابة عن سؤال أساسي هو "كيف ولماذا" يستخدم الأفراد وسائل الإعلام؟ وبعبارة أخرى: ما هي الدوافع التي تجعل الأفراد يتعرضون لوسائل الإعلام؟ وما هي الإشباع التي تحقق لهم نتيجة هذا التعرض؟ وما هي طبيعة هذه الإشباع؟ ويرى مؤيدو هذا المدخل أنه بدلا من الاهتمام بدراسة "ما تفعله وسائل الإعلام بالناس" (اتجاه

(١) ليلي حسن محمد. "استخدامات الأسر المصرية لوسائل الاتصال الإلكترونية ومدى الإشباع الذي تحققه"، رسالة دكتوراه غير منشورة (جامعة القاهرة: كلية الإعلام، ١٩٩٣) ص ٦٩.

(٢) Kevin Williams. "Understanding Media Theory", (London: Arnold, 2003) p177.

(٣) Mark Balnaves. "Media Theories and Approaches a global perspective", (China: Palgrave Macmillan, 2009) 69.

(٤) نهى عاطف العبد. "أطفالنا والقنوات الفضائية"، (القاهرة: دار الفكر العربي، ٢٠٠٥) ص ١٣.

بحوث التأثيرات) فإن ما ينبغي دراسته هو "ما الذي يفعله الناس بوسائل الإعلام" (١).

ويعرف كل من "كاتز وبلوملر" مدخل الاستخدامات والإشباعات بأنه "استراتيجية بحثية يمكنها أن تمدنا بفروض متنوعة حول ظاهرة اتصالية معينة، وتختبر اتجاهات الجمهور الناتجة من النواحي النفسية والاجتماعية" (٢).

وتركز دراسات هذه النظرية على الأسباب الخاصة بالتعرض للوسائل الإعلامية ومحاولة ربط هذه الاسباب بالاستخدام، مع تصنيف الاستخدام في فئات تشير إلى شدته أو كثافته. وتمت صياغة هذه الأسباب في عدة إطارات كان أهمها إطار الدوافع النفسية التي تحرك الفرد لتلبية حاجات معينة في وقت معين، وأصبحت رغبة الفرد في إشباع حاجات معينة من التعرض لوسائل الإعلام هي الإطار العام للعلاقة بين تعرض الفرد لوسائل الإعلام ومحتواها ومدى ما يحققه هذا التعرض من إشباع للحاجات المتعددة وتلبيتها.

ونظرا لأن هذا المدخل يقوم أساسا على تصور الوظائف التي تقوم بها وسائل الإعلام ومحتواها من جانب، ودوافع الفرد من التعرض إليها من جانب آخر، فإن كل البحوث والدراسات التي تمت في هذا المجال كانت تقوم على اختبار العلاقة بين الوظائف التي تم صياغتها في إطار الدوافع والحاجات وتعرض الفرد وكثافة هذا التعرض بناء على إطار نظري أساسه التحليل الوظيفي Functional analysis من جانب، ونظريات الدوافع و Motive من جانب آخر (٣).

(١) حمدي حسن محمود. "الوظيفة الإخبارية لوسائل الإعلام"، (القاهرة: دار الفكر العربي، ١٩٩٠) ص ٩.

(٢) J.G.Blumler, E.Katz, "the uses of mass communication current perspective on gratification research", (London: SAGE Publication, 1974) p15.

(٣) محمد عبد الحميد. "نظريات الإعلام واتجاهات التأثير"، (القاهرة: عالم الكتب، ١٩٩٧) ص ٢١٠.

التحليل الوظيفي:

منذ أن نشر هارولد لازويل مقالته حول وظائف الاتصال في المجتمع عام ١٩٤٨ وأضاف إليها تشارلز رايت وظيفة الترفيه كوظيفة رابعة أصبحت هذه الوظائف أساسا لصياغة الأفكار والمداخل الخاصة بتحديد وظائف الإعلام بالنسبة للفرد والمجتمع، بعد تطويرها أو تكييفها في علاقتها بالوسيلة أو المحتوى أو المتلقين، ولكنها جميعا تجيب على الأسئلة الخاصة بالأدوار التي تقوم بها وسائل الإعلام للفرد والمجتمع^(١).

فالتحليل الوظيفي يهتم بدراسة وسيلة أو أكثر من وسائل الاتصال كمادة Item للتحليل. وفي هذه المجال يسأل الباحث ما هي الوظائف التي تقوم بها الجريدة؟ ما هي الاحتياجات الاجتماعية والفردية والمهام التي كانت تشبعها ومازالت تشبعها؟^(٢).

و بالتالي كان هذا هو أحد المداخل لدراسة ما تقوم به وسائل الإعلام لإرضاء المتلقي أو تلبية حاجاته وإشباع رغباته. وللإجابة عن الأسئلة الخاصة بأسباب اختيار الأفراد لوسائل الإعلام أو التفضيل بينها ومحتواها أصبح مفهوم الوظائف التي تقوم بها وسائل الإعلام من وجهة نظرها هي نفسها البدائل الخاصة التي يستخدمها الباحثون للكشف عن دوافع التعرض إلى الوسائل أو محتواها. وهذا يشير بالتالي إلى ضرورة تناول الإطار الأوسع وهو حاجات الفرد التي تدفع به إلى استخدام وسائل الإعلام مختلفا عن غيره باختلاف هذه الحاجات والدوافع^(٣).

الحاجات والدوافع:

تعتبر الحاجات والدوافع من العوامل المحركة للاتصال، وبصفة خاصة تلك الحاجات والدوافع التي يتوقع الفرد أن يشبعها أو يلبيها له الآخرون؛ لتحقيق التكيف مع البيئة.

(١) المرجع السابق ص ٢١٢

(٢) جيهان أحمد رشتي، مرجع سابق ص ٢٠٣.

(٣) محمد عبد الحميد، مرجع سابق ص ٢١٢.

و الحاجة Need هي افتقار الفرد أو شعوره بنقص في شيء ما، ويحقق تواجده حالة من الرضا والإشباع. والحاجة قد تكون فسيولوجية أو نفسية. ويُعتبر إشباع الحاجة وتلبية الدوافع ضرورة لدى الفرد؛ حتى يتحقق له الاتزان النفسي الذي يساعد على استمرار التواصل مع الغير والتكيف مع البيئة. وهذا يفسر سلوك الفرد إلى ما يشبع الحاجات التي يفتقدها في تعامله مع الغير بشكل مباشر أو غير مباشر.

وهناك علاقة بين مفهوم إشباع الحاجات وتفسير الدوافع إلى تحقيقها وإطار العائد المتوقع من السلوك الذي يقوم به الفرد؛ فإشباع الحاجة يؤدي إلى الحصول على العائد الذي يصل إلى أقصاه في الظروف المواتية التي تقلل من العقاب أو التوتر أو الجهد المطلوب لإشباع هذه الحاجة^(١).

ويسعى منظور الاستخدامات والإشباعات لتحقيق ثلاثة أهداف رئيسية:

(١) السعى إلى اكتشاف كيف يستخدم الأفراد وسائل الاتصال، وذلك بالنظر إلى الجمهور النشط الذي يستطيع أن يختار ويستخدم الوسائل التي تشبع حاجاته وتوقعاته.

(٢) شرح دوافع التعرض لوسيلة معينة من وسائل الاتصال والتفاعل الذي يحدث نتيجة هذا التعرض.

(٣) التأكيد على نتائج استخدام وسائل الاتصال بهدف فهم عملية الاتصال الجماهيري^(٢).

ثالثاً: المفاهيم الأساسية لنظرية الاستخدامات والإشباعات:

يقوم مدخل الاستخدامات والإشباعات على مجموعة من الفروض التي استخلصها الباحثون وتمثل المفاهيم الأساسية التي تشكل الهيكل النظري للمدخل، وهي كالاتي:

١. الجمهور النشط.
٢. الأصول النفسية والاجتماعية لاستخدامات وسائل الإعلام.

(١) محمد عبد الحميد. المرجع السابق ، ص ٢١٧.

(٢) حسن عماد مكاوي، ليلي حسين السيد، مرجع سابق ص ٢٤١.

٣. دوافع تعرض الجمهور لوسائل الإعلام واحتياجاته.
٤. توقعات الجمهور من وسائل الإعلام.
٥. التعرض لوسائل الإعلام.
٦. إشباعات وسائل الإعلام (١).

ويمكن دمج هذه الفروض في ثلاثة عناصر أساسية تمثل أساس نظرية الاستخدامات والإشباعات، وهى:

١. الجمهور النشط.
٢. دوافع التعرض لوسائل الإعلام.
٣. إشباعات وسائل الاتصال (٢).

وسوف نقوم بعرض كل مفهوم من هذه المفاهيم بشيء من التفاصيل:
أولاً: الجمهور النشط:

يمثل افتراض الجمهور النشط Active Audience أحد أهم الافتراضات لمدخل الاستخدامات والإشباعات؛ حيث يرى باحثو الاستخدامات أن جمهور وسائل الإعلام مشارك نشط وليس خاملاً في عملية الاتصال، حيث يأخذ الجمهور من محتوى وسائل الإعلام ما يحقق له إشباعات لاحتياجات معينة، كما أنه يدرك القدرات المتباينة لوسائل الإعلام على تحقيق هذه الإشباعات (٣). فالجمهور وفقاً لهذا المدخل هو العنصر الأساسى في عملية الاتصال، ويقوم المتلقي باختيار الرسائل الاتصالية من بين فيض الرسائل الكثيرة التي يتعرض لها، ويشكل التعرض لوسائل الإعلام جانباً من بدائل إشباع الحاجات التي يمكن مقارنتها ببدائل أخرى، ويؤكد هذا المدخل على فاعلية الجمهور

(١) المرجع السابق، ص ٢٤٣.

(٢) إيناس محمود حامد. "أثر تكنولوجيا الطباعة الحديثة في إخراج مجلات الأطفال في مصر"، رسالة ماجستير غير منشورة (جامعة عين شمس، معهد الدراسات العليا للطفل، ١٩٩٩) ص ٢٠.

(٣) حمدي حسن محمود. مرجع سابق، ص ١٥-١٦.

المتلقي؛ إذ انه دائم التقرير لما يريد أن يأخذه من وسائل الإعلام لتلبية حاجاته المختلفة، وبذلك تصبح استخدامات الفرد هي المحك الرئيس الذي يقاس بموجبه تأثير تلك الوسائل على الفرد (١).

فالإدراك الحسى هو إدراك انتقائى، لذلك فإن الإنسان يدرك ما يختاره ويختار ما يدركه، بمعنى أن الإنسان لا يدرك شيئاً مما يدور حوله إلا ما يتفق ومجاله السيكولوجى وظروفه تجاه ما يدركه. فالإدراك وليد الرغبة إلى حد بعيد، فلا يدرك الإنسان ما حوله إلا تحت ضغط العوامل المتغلبة عليه، وهذا هو ما يعرفه علم النفس بقانون الأثر Law of effect، فقد ثبتت من التجارب السيكولوجية وجود رابط بين موقف معين واستجابة خاصة، وتقوى هذه الرابطة أو تضعف مع زيادة أو نقصان حالات الرضا Satisfaction، حيث يميل الإنسان إلى الحفاظ على المدركات المصحوبة بالرضا كما يميل إلى حذف أو عدم تكرار إدراك العمليات التي يصحبها امتعاض أو توتر (٢).

وقد حدد lavy, windahl بـعدين أساسيين لنشاط الجمهور في عملية الاتصال الجماهيري:

الأول: عنصر نوعى، وهو يعنى التوجه النوعى لأفراد الجمهور نحو عملية الاتصال، وهذا البعد له ثلاثة مستويات:

- الانتقائية Selectivity: وهى تعنى عملية الاختيار غير العشوائى الهادف لواحدة من البدائل المرتبطة بوسائل الإعلام ومضامينها.
- الانشغال Involment: وهى الدرجة التي يتفاعل بها الجمهور مع الوسيلة ومحتواها.
- المنفعة utility: وهى تعنى مدى الفائدة أو المنفعة التي تقدمها الوسيلة الإعلامية ومضامينها للجمهور، وكيف يستخدمها الجمهور ليحقق أهدافا اجتماعية ونفسية.

(١) أحمد محمد مسعود. "استخدامات طلاب المرحلة الثانوية لوسائل الإعلام التربوي والإشباع المتحققة منها"، رسالة دكتوراه غير منشورة (جامعة عين شمس، معهد الدراسات العليا للطفل، ٢٠١١) ص ٥٢.

(٢) ليلي حسن محمد. مرجع سابق، ص ٧٤.

الثاني: يُسمى البعد الزمني، وهو يصور نشاط الجمهور بالنظر إلى توقيته قبل أو أثناء أو بعد التعرض للوسيلة، وهي من الإسهامات البارزة التي قدمها فيليب بالمجرين لفرضية إيجابية الجمهور.

- قبل التعرض: فسلوك المشاهدة وإدراك الوسيلة يرتبط بنجاح العملية الاتصالية، واتجاهات الفرد نحو الوسيلة تسهم في التفاعل لمشاهدة أنواع معينة من البرامج.
- أثناء التعرض: فشعور الجمهور أثناء العملية الاتصالية يؤثر على نتائجها، وهو ما يسمى بالاستغراق involvement أثناء التعرض.
- بعد التعرض: يتمثل النشاط في هذه الحالة في الإدراك والنقاش مع الآخرين، ويرتبط بنتيجة العملية الاتصالية^(١)

وتتلخص الأبعاد الخمسة لنشاط الجمهور في العناصر الآتية:

(١) إيجابية الجمهور بمعنى الانتقائية Selectivity:

وتتمثل في اختيار وسائل اتصالية معينة وانتقاد التعرض لمضمون برامج معينة، ويمتد مفهوم الانتقائية ليشمل كلا من الإدراك الانتقائي والتذكر الانتقائي.

(٢) إيجابية الجمهور بمعنى النفعية Utility:

فجمهور وسائل الاتصال لا يختار فقط ما يتعرض له من وسائل الإعلام، ولكنه يختار فضلا عن ذلك المضمون الذي يحقق له إشباع حاجات ودوافع معينة.

(٣) إيجابية الجمهور بمعنى العمدية Intentionality:

فاستخدام وسائل الاتصال مدفوع بحاجات سابقة لدى الأفراد، وهذه الحاجات والدوافع مصدرها الخصائص الفردية والاجتماعية والبيئية لجمهور وسائل الاتصال.

(٤) إيجابية الجمهور بمعنى الاستغراق Involvement:

ويحدث الاستغراق على المستوى الإدراكي والتأثيري، فاستغراق الجمهور في برامج التليفزيون المقدمة يعتمد على مدى توحيد الجمهور مع شخصيات التليفزيون.

(١) غادة مصطفى عبيدو. مرجع سابق، ص ٧٣.

٥) إيجابية الجمهور بمعنى مناعة التأثير Imperviousness to :influence

فمن خلال النتائج المتواضعة لدور وسائل الاتصال في حملات المعلومات المختلفة خلص بعض الباحثين إلى محدودية تأثير وسائل الاتصال في التفكير والشعور والسلوك البشري، مما يؤكد فكرة صعوبة التأثير في الجمهور من قبل وسائل الاتصال (١).

و ينقسم نشاط الجمهور إلى نوعين رئيسيين هما:

(١) **النشاط السهل**: وهو يشجع ويزيد من تأثيرات وسائل الاتصال، ويشمل العمليات الانتقائية المختلفة التي تزيد من تأثير الرسالة الإعلامية على الجمهور؛ لأنه اختارها بقصد.

(٢) **النشاط المانع**: وهو يقلل من تأثيرات وسائل الاتصال، ويشمل العمليات التالية التجنب، الإلهاء، الشك، وكلها عمليات معوقة لتأثيرات الاتصال (٢).

ثانياً: دوافع التعرض لوسائل الإعلام.

يفترض مدخل الاستخدامات أن دوافع التعرض لوسائل الإعلام تنتج أساساً عن الحاجات النفسية والاجتماعية، والتي تؤدي إلى توقعات معينة يمكن إشباعها من خلال وسائل الاتصال الجماهيري (٣).

حيث يستند البحث في نظرية الاستخدامات والإشباع إلى دراسة جذور الاحتياجات النفسية والاجتماعية للأفراد ودوافعهم؛ ذلك أن هذه الاحتياجات تولد توقعات مختلفة تلبّيها مصادر متنوعة، من بينها وسائل الإعلام، ويقود هذا

(١) عادل عبد الغفار "استخدام الصفوة المصرية للراديو والتلفزيون المحلي والدولي"، (جامعة القاهرة: كلية الإعلام، ١٩٩٥) ص ١٠.

(٢) مايا أحمد البيضا. "دوافع استخدام المرأة اللبنانية للقنوات الفضائية العربية والإشباع المتحققة"، رسالة ماجستير غير منشورة، (جامعة القاهرة: كلية الإعلام، ٢٠٠٨) ص ١٤.

(٣) غادة مصطفى عبيدو. مرجع سابق، ص ٧٨.

بالتالي إلى تعرض متفرق لوسائل الإعلام ينتج عنه تلبية بعض الحاجات، ونتائج أخرى مختلفة (١).

وتعتبر كل من الحاجات والدوافع من العوامل المحركة للاتصال؛ فالدافع هو حالة فسيولوجية أو نفسية توجه الفرد إلى القيام بسلوك معين يقوّى استجابته إلى مثير ما أو يُرضى حاجة ما، والحاجة هي افتقار الفرد أو شعوره بنقص في شيء ما يحقق تواجده حالة من الرضا والإشباع، والحاجة قد تكون فسيولوجية أو نفسية (٢).

و تقسم الحاجات إلى:

أ- حاجات نفسية

حيث قام ماكجواير بتحليل دور المتغيرات النفسية في استخدام الأفراد لوسائل الإعلام والإشباع المتحققة بها، وقدم تصنيفا للدوافع النفسية لهذا الاستخدام يحتوى على ١٦ دافعا في فئتين رئيسيتين، تشمل كل منهما ٨ دوافع، وهما:

الدوافع المعرفية cognitive motives: كالحاجة إلى الانتماء والاستقلال والمنفعة والإثارة.

الدوافع الشعورية Affective motive: كالحاجة إلى تحقيق الذات والدعم والتأكيد والدفاع عن النفس والاندماج والتوحد (٣).

وفى دراسة قام بها ماك كومبوس Mc Combs حول الدوافع النفسية لقراءة الجرائد توصل فيها إلى وجود ثلاثة دوافع نفسية أولية لقراءة الجرائد، هي:

(١) الحاجة إلى مواكبة الأحداث.

(١) عصام سليمان موسى. مرجع سابق، ص ٢٠٤.

(٢) محمد عبد الحميد. مرجع سابق، ص ٢١٧.

(٣) William JcGuire. "psychological Motives and Communication Gratification" In: J.G.Blumler, E.Katz, "the uses of mass communication current perspective on gratification research"(London: SAGE Publication, 1974) pp225-248

٢) الحاجة إلى المعرفة.

٣) الحاجة إلى المرح^(١).

ب- حاجات اجتماعية

تتنوع تأثيرات الحاجات الاجتماعية التي تؤدي بالأفراد إلى التعرض لوسائل الإعلام، وقد حدد كاتز وزملاؤه هذه التأثيرات الاجتماعية في خمسة تصنيفات هي:

- حالات اجتماعية تخلق توترا لدى الفرد، ومن ثم يحتاج إلى التعرض لوسائل الإعلام ومصادر أخرى تمكنه من التخلص من حالات التوتر والقلق.
- حالات اجتماعية تقدم فرص حياة حقيقية مسلوقة تدفع الفرد إلى التعرض لوسائل الإعلام من أجل البحث عن هذه الفرص.
- حالات اجتماعية تخلق الإدراك بالمشكلات وتدفع الأفراد للتعرض لوسائل الإعلام من أجل الحصول على المعلومات.
- حالات اجتماعية تخلق قيما معينة وتدفع الأفراد للتعرض لوسائل الإعلام من أجل تدعيمها.
- حالات اجتماعية تحتاج من الأفراد تحقيق مزيد من التفاعل الاجتماعي مع الآخرين، وتهيئ وسائل الإعلام ذلك من خلال التعرض الجماعي^(٢).

وتقسم معظم دراسات الاتصال دوافع التعرض إلى فئتين هما:-

دوافع نفعية Instrumental motives: وتستهدف التعرف على الذات

واكتساب المعرفة والمعلومات والخبرات وجميع أشكال التعليم بوجه عام، والتي تعكسها نشرات الأخبار والبرامج التعليمية والثقافية.

(١) إبراهيم أبو اليزيد الدسوقي مرجع سابق، ص ١٣٩.

(٢) John W.C.Johntone."Social Integration and Mass Media Use Among Adolescents: A Case Stusy" In: J.G.Blumler, E.Katz, "the uses of mass communication current perspective on gratification research"(London: SAGE Publication, 1974) p24

دوافع طقوسية Ritualized motives: وتستهدف تمضية الوقت والاسترخاء والصدقة والألفة مع الوسيلة والهروب من المشكلات، وتنعكس هذه الفئة في البرامج الخيالية، مثل المسلسلات والأفلام والمنوعات والبرامج الترفيهية.

وعموماً يتشأ الدافع الذي يعبئ طاقة الكائن الحي ويوجه سلوكه من أجل الوصول إلى الهدف نتيجة لحرمانه من شيء معين أو لشعوره بنقص شيء آخر. فالحاجة هي شعور بنقص شيء معين إذا ما وجد تحقق الإشباع، وتعتبر الحاجة هي نقطة البداية لإثارة الدافعية لدى الكائن الحي، والتي تحفز طاقته وتدفعه في الاتجاه الذي يحقق إشباعها^(١).

وتعتبر أشهر المساهمات في هذا المجال مساهمة إبراهيم ماسلو في نظريته للدوافع التي صنف بها الحاجات في نظامين أساسيين هما الحاجات الأساسية وما بعد الأساسية.

وتشمل الحاجات الأساسية الحاجات الفسيولوجية، ثم الحاجات النفسية، وهي الحاجة إلى الأمان وتجنب الخطر لدعم الاستقرار والبناء، ثم الحاجة إلى الانتماء والتواصل مع الآخرين، والحاجة إلى التقدير الذي يتمثل في الحاجة إلى الاحترام والإنجاز والإتقان الذي يؤدي إلى الحصول على تقدير الآخرين واستحسانهم.

وتتميز هذه الحاجات الأساسية بأنها متدرجة في شكل هرمي، بمعنى أن الفرد لن يلتفت إلى المستويات الأعلى قبل إشباع حاجات المستوى الأدنى. وبجانب هذه الحاجات الأساسية هناك الحاجات الثانوية أو حاجات النمو، وتأتي بعد الحاجات الأساسية، ولا يهتم الفرد بها ما لم يشبع حاجاته الأساسية، وهذه الحاجات في مجموعها تصل إلى تحقيق الذات التي يشعر من خلالها الفرد بوجوده كإنسان^(٢).

(١) عبد الحليم محمود السيد. "علم النفس العام"، (القاهرة: دار غريب، الطبعة الثالثة، ١٩٨٩) ص ٤٢.

(٢) محمد عبد الحميد. المرجع السابق، ص ٢١٧.

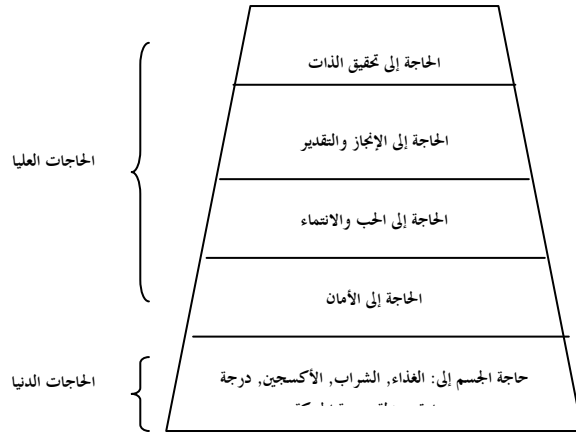

شكل (٩)

ترتيب ماسلو الهرمي للحاجات الأساسية التي يسعى الأفراد لإشباعها

فقد حدد هافيجهرست مطالب النمو بأنها المطلب الذي يظهر في فتره عمرية معينة من حياة الفرد، ويؤدي التحقيق الناجح لهذه المطلب إلى شعور الفرد بالسعادة، وإلى النجاح في إنجاز المطلب اللاحقة، في حين يؤدي الإخفاق إلى شعور الفرد بالتعاسة وعدم استحسان المجتمع (١).

فتبين مطالب النمو مدى تحقيق الفرد لحاجاته وإشباعه لرغباته وفقا لمستويات نضجه وتطور خبراته التي تتناسب مع سنه، ولذا يظهر كل مطلب من مطالب النمو في المرحلة التي تناسبه من مراحل نمو الفرد.

وتنتج مطالب النمو من تفاعل عوامل ثلاثة مع بعضها هي:

(١) مظاهر النمو العضوى.

(٢) آثار الثقافة القائمة.

(٣) مستوى طموح الفرد (٢).

(١) عادل الأشول. "علم نفس النمو"، (القاهرة: مكتبة الأنجلو المصرية، ١٩٨٢) ص ٤٣.

(٢) فؤاد السيد البهي. "الأسس النفسية للنمو". (القاهرة: دار الفكر العربي، ١٩٩٨) ص ٨٣.

والمراهقة هي مرحلة عمرية لها قيمة بحد ذاتها، ولها أهميتها وجاذبيتها، فهي فترة زاخرة بالإمكانيات، وهي مرحلة اكتشاف الذات وتأكيداتها. لذلك يجب حمايتها من الأخطار المحدقة بها، بالإضافة إلى حسن استغلالها وإعدادها للمستقبل^(١).

وبما أن المجلة محل الدراسة تسعى إلى إشباع حاجات ومطالب نمو المراهقات من ١٢-١٥ سنة، فيجدر بنا هنا أن نوضح حاجات ومطالب نمو مرحلة المراهقة التي أجملها حامد عبد السلام زهران في كتابه علم نفس النمو الطفولة والمراهقة^(٢)، والتي يمكن إشباعها من خلال المجلة محل الدراسة طبقاً لتصنيف تان Tan للحاجات التي يمكن إشباعها من خلال وسائل الإعلام^(٣) في الجدول التالي، حيث يساعد فهم هذه الحاجات وطرق إشباعها على الوصول إلى أفضل مستوى للنمو النفسي.

حاجات معرفية (إدراكية)	حاجات وجدانية (عاطفية)	حاجات التوافق الشخصي	حاجات التكامل الاجتماعي	حاجات هروبية
استكمال التعليم	الاستمتاع بالحياة التي سيستمتع بها الآخرون	نمو وتقبل مفهوم سوى للجسم	تكوين علاقات جديدة طيبة ناضجة مع رفاق السن من الجنسين	توسيع دائرة الميول والاهتمامات والهوايات
اختيار مهنة والاستعداد لها		تقبل الدور الجنسي	تقبل المسؤولية الاجتماعية، والقيام ببعض المسؤوليات	

(١) عبد الغنى الديدي. "التحليل النفسي للمراهقة"، (بيروت: دار الفكر اللبناني، ١٩٩٥) ص ١٩٦.

(٢) حامد عبد السلام زهران. مرجع سابق، ص ٨٠-٨٣.

(٣) غادة فاروق عبد الفتاح. "مطبوعات العلاقات العامة الاستخدامات والإشباعات"، رسالة ماجستير غير منشورة، (جامعة القاهرة: كلية الإعلام، ٢٠٠٠) ص ١٣١.

حاجات هروبية	حاجات التكامل الاجتماعي	حاجات التوافق الشخصي	حاجات وجدانية (عاطفية)	حاجات معرفية (إدراكية)
	الاجتماعية			
	امتداد الاهتمامات إلى خارج حدود الذات	تقبل التغيرات التي تحدث نتيجة للنمو الجسمي والفسولوجي والتوافق معها		النمو العقلي المعرفي واستغلال الإمكانيات العقلية
	تكوين المهارات والمفاهيم اللازمة للاشتراك في الحياة المدنية للمجتمع	تكوين المهارات والمفاهيم العقلية الضرورية للإنسان الصالح		تحصيل أكبر قدر ممكن من المعرفة والثقافة العامة وعادات التفكير الواضح
	معرفة السلوك الاجتماعي المقبول الذي يقوم على المسؤولية الاجتماعية وممارسته	نمو الثقة في الذات والشعور الواضح بكيان الفرد		تنمية الابتكار وتنمية مهارات جديدة
	نمو والقيام بالدور الاجتماعي الجنسي السليم	الاستعداد لتحقيق الاستقلال الاقتصادي		إشباع الحاجة إلى الأمن والانتماء والمكانة

حاجات هروبية	حاجات التكامل الاجتماعي	حاجات التوافق الشخصي	حاجات وجدانية (عاطفية)	حاجات معرفية (إدراكية) والتقدير
		الاستعداد للزواج والحياة الأسرية		
		اكتساب قيم دينية واجتماعية وأخلاقية		
		إعادة تنظيم الذات ونمو ضبط الذات		
		بلوغ الاستقلال الانفعالي عن الوالدين وعن الكبار		
		تكوين عادات سليمة في الغذاء والنوم والترييض والوقاية الصحية		
		تعلم المهارات الجسمية الضرورية للنمو السليم		
		حسن المظهر الجسدي العام		
		نمو اللغة وسلامه التعبير عن النفس		
		النمو الاجتماعي المتوافق إلى أقصى		

حاجات هروبية	حاجات التكامل الاجتماعي	حاجات التوافق الشخصي	حاجات وجدانية (عاطفية)	حاجات معرفية (إدراكية)
		حد مستطاع		
		تقبل الذات والثقة بالذات		
		التقدم المستمر نحو السلوك الأكثر نضجا		
		المشاركة المسؤولة في الأسرة والجماعات الأخرى		
		الاتصال والتفاعل السليم في حدود البيئة		
		تنمية المهارات الاجتماعية		
		تحقيق النمو الأخلاقي والديني القويم		
		اكتساب مهارات التوافق النفسي وتحقيق حالة من التوافق		

جدول (٢)

حاجات المراهقة التي يمكن أن تشبعها المجلة

ثالثاً: إشباعات وسائل الإعلام:

يُعتبر عنصر الإشباع من العناصر المهمة لبحوث الاستخدامات والإشباع؛ لأن هذا العنصر هو النتيجة التي يسعى الفرد أو الجمهور لتحقيقها من تعرضه لوسائل الإعلام، والمقصود بالإشباع هو إرضاء الحاجة وتحقيق الدافع. هذا الإشباع قد لا يكون كاملاً، وأحياناً لا يكون مباشراً، وذلك عندما يتعرض الفرد لوسائل الإعلام لإشباع حاجات معينة قد يتحقق إشباع بعضها بالفعل خلال هذا التعرض، إضافة إلى تحقيق إشباعات أخرى لم تكن مقصودة^(١).

فوفق نظرية الاستخدامات والإشباع يتم وصف الجمهور باعتبارهم مدفوعين بمؤثرات نفسية واجتماعية لاستخدام وسائل الإعلام؛ بغية الحصول على نتائج خاصة يطلَق عليها الإشباعات Gratification. ويرى سوانسون إمكانية ربط محتوى الرسالة بالإشباع المتحققة، فبرامج الترفيه والدراما يمكن أن تحقق إشباع التنفيس والتخلص من التوتر والقلق والهروب من الحياة اليومية. أما برامج الأخبار والمعلومات والشئون الجارية فيمكن أن تحقق إشباع مراقبة البيئة الذي يتمثل في الحصول على المعلومات والخبرات والمهارات^(٢).

وتناول العديد من الدراسات الإشباعات التي تحققها وسائل الإعلام للجمهور؛ حيث توصلت دراسة هرتا هيرزوج في دراستها لأسباب استماع الناس إلى الراديو إلى ثلاثة أسباب هي التعويض، وتحقيق الرغبة، والنصيحة. وتوصل مارك ليفي من تصنيفه لاستخدامات وإشباعات مشاهدة التلفزيون إلى خمسة مجالات هي التسلية، والمراقبة، وإعادة الاطمئنان، واستخلاصها من عبارات مثل أشاهد التلفزيون لمعرفة الأسعار، التوجيه المعرفي والإبقاء على اتصال بالعالم الخارجي، الاستيلاء واستخلاصه من

(١) Denis Mcquail. " Mass Communication theory ",(London:Sage publication, 1987) p68 -72 .

(٢) حسن عماد مكاي، ليلي حسين السيد. مرجع سابق، ص ٣٤٨.

عبارت مثل عندما يأتي موعد نشره الأخبار ليلا أكون قرأت أو سمعت معظم ما تقدمه، التوجه العاطفي الذي يتمثل في الاسترخاء (١).

وتوصل ماكويل وبلومر وبراون إلى أربعة احتياجات يقوم الإعلام بإشباعها هي: التسلية للهروب، والابتعاد عن المشكلات، وتقليل التوتر والقلق، والعلاقات الشخصية؛ فنحن غالبا ما نبدأ معرفة الشخصيات في التلفزيون بقدر ما نعرف الناس في الحياة الواقعية، فمشاهدة المسلسلات التلفزيونية تساعدنا على معرفة ما سوف يحدث لهذه الشخصيات، كما تمنحنا معرفة المواقف التي يمكن للإنسان أن يواجهها، الهوية الشخصية؛ حيث نختر الحياة من خلال الشخصيات التي تقدمها وسائل الإعلام، للتأكد من أسلوب حياتنا الخاصة وقراراتنا الشخصية وحتى التأكد من قيمنا الخاصة، المراقبة؛ حيث اكتساب المعلومات ومعرفة العالم (٢).

وتتبع الإشباع (المطلوبة والمتحققة من وسائل الاتصال) من ثلاثة مصادر رئيسية هي:

محتوى أو مضمون الوسيلة: والذي ينعكس من خلال تفضيلات الأفراد لبرامج أو مضامين محددة، أو من خلال التعرض المخطط والمقصود لبرامج معينة.

التعرض للوسيلة: فالتعرض لبعض وسائل الاتصال في حد ذاته يمكن أن يُشبع احتياجات معينة، مثل: الترفيه والاسترخاء والهروب.

السياق أو الإطار الاجتماعي أو البيئة الاجتماعية المحيطة باستخدام الوسيلة: مثل وجود أو غياب الأفراد الآخرين أثناء التعرض للوسيلة، مثل أفراد

(١) عاطف عدلي العبد. "الاتصال والرأي العام"، (القاهرة: دار الفكر العربي، ١٩٩٣) ص ٢٠٣-٢٠٤.

(٢) James Watson. " Media Communication An Introduction to Theory and Process", (New York: palgrave Macmillan, Third Edition, 2008) pp 73:76.

الأُسرة أو الأصدقاء، ويكون دور الوسيلة الإحلال محل هؤلاء الأفراد، أو تكميل أدوارهم على أقل تقدير^(١).

ويُفرق لورانس وينر بين نوعيين من الإشباعات، هما:

(١) إشباعات المحتوى **Content Gratification**:

وهي الإشباعات التي تنتج عن التعرض لمحتوى وسائل الإعلام، وتنقسم

إلى:

- إشباعات توجيهية **Orientalional**: وتتمثل في مراقبة البيئة والحصول على المعلومات.
- إشباعات اجتماعية **Social**: ويقصد بها ربط المعلومات التي يحصل عليها بشبكة علاقاته الاجتماعية.

(٢) إشباعات العملية **Process Gratification**:

وهي الإشباعات التي تنتج عن عملية الاتصال بوسيلة محددة ولا ترتبط

مباشرة بخصائص الرسالة، وتنقسم إلى:

- إشباعات شبه توجيهية **Para – Orientalional**: وتتحقق من خلال تخفيف الإحساس بالتوتر، والدفاع عن الذات، وتعكس في برامج التسلية والترفيه والإثارة.

- إشباعات شبه اجتماعية **Para – Social**: وتتحقق من خلال التوحد مع شخصيات وسائل الإعلام، وتزيد هذه الإشباعات مع ضعف علاقات الفرد الاجتماعية وزيادة إحساسه بالعزلة^(٢).

لذلك تُعدُّ نظرية الاستخدامات والإشباعات ذات قيمة في اختبار وفحص العلاقات المعقدة التي يمكن أن توجد بين الجمهور ووسائل الإعلام التي يختارونها، وباستطاعة مثل هذه النظرية أن تساعد المحررين والمذيعين ليتنافسوا بصورة أفضل؛ وذلك بمعرفة أسباب اختيار الأفراد المحددين

(١) نهى عاطف العبد. مرجع سابق، ص ٢٥.

(٢) حسن عماد مكاوي، ليلي حسين السيد. مرجع سابق، ص ٢٤٩.

لمنتجاتهم، وماهية أملهم فيما تقدمه هذه المنتجات ^(١). حيث يجب دراسة متطلبات الجمهور واحتياجاتهم؛ لمعرفة مدى قدرة وسائل الإعلام على تغطية هذه الاحتياجات ^(٢).

))))))

(١) Ronald T.Farra."Mass Communication",(USA:MC Graw-Hill Companies,1997)p323

(٢) Dan Laughey."Key Themes in Media Theory"(Poland:OZGraf S.A.2007)p27

نظرية الإرجونومية

أولاً: تاريخ الإرجونومية :

ترجع النشأة التاريخية للإرجونومية إلى اكتشاف الأدوات اليدوية في العصر الحجري والمقاعد اليونانية القديمة، وتحديد العالم الطبي رامزين Rammazzini لمشكلة التشنج العضلي الذي يصيب الكتاب منذ ٣٠٠ عام مضت. وهو ما ذكره كلير وليم Claire Williams السكرتير العام لجمعية الإرجونومية The Ergonomics Society في الاحتفال باليوم العالمي لقابلية الاستخدام Usability لعام ٢٠٠٦^(١).

و في عام ١٨٨٠ بدأ العالم الأمريكي تيلور (F.taylor) الدراسة العلمية للسلوك الإنساني والطرق التي يمكن بها إنجاز العمل؛ حيث قام بتسجيل كمية الزمن اللازمة لكي يكمل العامل مهام معينة، ثم إعادة تصميم معدات العمل على نحو أكثر راحة، وقد لاحظ زيادة كبيرة في الإنتاجية.

والرائد الثاني في هذا المجال العالم جليبرت وزوجته ليليان (Gibreth & Lillian) وهى عالم نفسي ساهمت مع زوجها عام ١٩١٤ في نجاح ونمو دراسة الزمن والحركة التي تستهدف وضع أفضل وأسرع الطرق والحركات اللازمة لإنجاز العمل.

كما تضمن نشاطهم دراسة تحقيق الأداء الإنساني الجيد، وعوامل التعب والإجهاد، وكذلك تصميم أماكن العمل والمعدات والأجهزة الخاصة بالمعاقين^(٢).

(١) Available at: <http://www.ergonomics.org.uk/page.php?s=1&p=134>
31/10/2008

(٢) عبد النبي أبو المجد. "الإرجونوميكس في التصميم الصناعي"، (القاهرة: الإسلامية للطباعة، ٢٠٠٠) ص٦٦-٦٧.

و بعد الحرب العالمية الثانية حدثت التغيرات التي انعكست آثارها على الفكر الإنساني من خلال صبغة حديثة؛ حيث استغلت الدراسات التحليلية المتخصصة متعددة الفروع لدراسة الإنسان، مثل: علم التشريح، وعلم وظائف الأعضاء، وعلم الأنثروبومترية، وعلم النفس الفسيولوجي، وعلم النفس التجريبي، ودراسات عادات الإنسان وميوله ووُجّهت ثمره هذه الدراسات إلى دراسة الإنسان في مجتمعه. وظهرت مسميات لهذه العلاقة؛ ففي الولايات المتحدة الأمريكية استعمل اصطلاح الهندسة البشرية Human Engineering بينما يعالج الموضوع في أوروبا تحت اسم الإرجونومية Ergonomics^(١).

و في عام ١٩٤٩ عُقد أول مؤتمر في أكسفورد يضم مجموعة من العلماء المهتمين بهذا المجال من تخصصات مختلفة هندسية وطبية وعلمية، وتم اختيار اسم "إرجونوميكس" Ergonomics لهذا الفرع الجديد من العلوم^(٢).

وظهر الشكل الرسمي لتنظيمات الإرجونومية في العالم بظهور جمعية الإرجونوميكس البريطانية التي تكونت عام ١٩٥٢ من أعضاء من العديد من التخصصات شملت علم النفس وعلم وظائف الأعضاء وعلم الأحياء وغيرها. كما ضمت الجمعية لدى إنشائها عددا من المصممين الذين اكتشفوا أهمية الإرجونوميكس في مجال عملهم منذ الوهلة الأولى. وفي ١٩٥٧ تأسست جمعية العوامل البشرية الأمريكية بالولايات المتحدة^(٣). وفي عام ١٩٥٩ تكونت رابطة الإرجونومية الدولية The International Ergonomics Association (IEA) لتربط بين جمعيات الإرجونومية في كل دول العالم.

وفي الفترة من ١٩٦٠ - ١٩٨٠ تزايد نمو الإرجونومية بشكل سريع؛ فكان الاهتمام في مجال الإرجونومية بالصناعات العسكرية المعقدة وتطبيقه في برامج الفضاء، ثم أصبحت تطبيقاته أكثر انتشارا واتساعا في جميع مجالات

(١) عبد اللطيف عفيفي. "الإرجونوميكس في تصميم المنتجات"، (مجلة التنمية الصناعية، العدد الخامس، ١٩٧٩) ص ٣٧.

(٢) عبد النبي أبو المجد، مرجع سابق ص ٦٨.

(٣) مرجع سابق .

الصناعة، كالمنتجات المنزلية والاستهلاكية وصناعة السيارات ووسائل النقل وحتى مجال الصناعات الدوائية والأجهزة الطبية.

واستمر معدل تزايد الإرجونومية في النمو، وأصبح في دائرة الضوء بفضل ثورة الكمبيوتر؛ حيث دخل متخصصو الإرجونومية في تصميم أجهزة الكمبيوتر، وأصبح جزءاً أساسياً في أي جريدة أو مجلة تتعامل مع الكمبيوتر والمستخدم، وقد أضافت تكنولوجيا الكمبيوتر تحديات جديدة لمجال الإرجونومية؛ حيث أصبحت لها إسهامات واضحة في تصميم وسائل التحكم الجديدة، وفي عمليات استرجاع المعلومات على شاشة الكمبيوتر في ارتباط وثيق بكل التطورات التكنولوجية وبحاجات المجتمع^(١).

ثانياً: التعريف بالإرجونومية:

إن تصميم المنتجات نشاط يقوم على المعلومات في المقام الأول؛ إذ تحتاج المنتجات التي تصمم للاستخدام البشري إلى كم كبير من المعلومات التي تتعلق بالبشر الذين يصمم لهم المنتج. وإن إحلال مثل هذه البيانات في تصميم منتج ما يساعد على الاستجابة بشكل منطقي ومحسوس لحاجات ومتطلبات المستخدم. لذلك ستتطرق الدراسة إلى علم يهتم براحة الإنسان وتقليل الجهد الجسمي والذهني الواقع عليه من حيث اهتمامه بتحقيق الملاءمة بين الإنسان والمنتجات التي يستخدمها، وهو علم الإرجونومية Ergonomics.

يرجع الأصل اللغوي لكلمة الإرجونومية إلى اللفظين اليونانيين (Ergon) بمعنى العمل و(Nomos) بمعنى القوانين، لتشير إلى علم العمل الذي يمتد تطبيقه في مجالات النشاط الإنساني^(٢). ويعرف معجم المصطلحات العلمية والفنية والهندسية الجديد الإرجونومية Ergonomics بأنها دراسة العمل بيئياً وعمالياً بهدف تحسين الكفاءة^(٣). وعرفها المورد الحديث بأنها الهندسة البشرية

(١) عبد النبي أبو المجد. مرجع سابق، ص ٦٩.

(٢) Available at: <http://www.ergonomics4schools.com/lzone/ergonomics.htm> 16/5/2009

(٣) أحمد شفيق الخطيب. "معجم المصطلحات العلمية والفنية والهندسية الجديد"، (القاهرة: مكتبة لبنان، ٢٠٠٠).

التي تقوم بدراسة خصائص الإنسان الفسيولوجية والنفسية ومراعتها في صنع الأدوات... إلخ (١).

وقدمت العديد من الدراسات الأجنبية والعربية تعريفا للإرجونومية، منها التعريف الذي قدمه كتاب مكاسب الإرجونومية بأنها علم توفيق المنتجات والعمليات وملاءمتها لصفات وخصائص الإنسان وقدراته بغرض تحسين حياته وتعظيم الإنتاجية (٢).

كما وصفتها أخصائية الإرجونومية Vicky Ball - التي تعمل بهيئة التطبيقات الإنسانية البريطانية (*) Human Applications - في مقالها المنشور في مجلة أعمال الحكومة Government Business magazine بأنها العين الثالثة التي تطرح العديد من الأسئلة بهدف التأكد من أن الطريقة المستخدمة في صنع الأشياء هي الطريقة الأكثر ملاءمة (٣).

وعرفها دكتور أحمد حسين الصاوي بأنها العلم الذي يبحث في نوعيه العلاقات التقنية البشرية ومدى تشابكها في منتج ما، وذلك من حيث الكم والكيف بهدف التقليل من الجهد الذهني والجسمي المبذول، وتهيئة المنتج ليلائم الاستخدام البشري الكفاء، في ظروف البيئة المحيطة، أي في ظروف المجتمع الذي يتم فيه استخدام المنتج (٤).

إن ما تتميز به الإرجونومية هو أنها توفر أساليب الاتجاه العلمي المنظم في بحث المشكلات المتصلة بالتصميم بأسلوب يستهدف توفير الوقت والجهد

(١) منير البعلبكي. "قاموس المورد الحديث"، (القاهرة: دار العلم للملايين، الطبعة الثانية، ٢٠٠٩).

(٢) Rani lueder. "The ergonomics payoff", (Canada: Best Printing Company Limited, 1986) P11

(*) هي واحدة من أكبر الهيئات الاستشارية المستقلة في بريطانيا، وتدريب المجموعات التي تعمل في جميع أنحاء العالم في مجال إدارة المخاطر وبيئة العمل والسلامة والصحة المهنية.

(٣) Vicky Ball. " Ergo-what", (Government Business magazine) 2007

(٤) أحمد حسين الصاوي. "نظرات في بحوث الإخراج الصحفي"، (القاهرة: الدراسات الإعلامية، العدد ٥١. ١٩٨٨) ص ٣٠.

والتكلفة؛ ففي بعض المواقف المتعلقة بمشكلات التصميم يضطر المصمم إلى اتخاذ قرار يعتمد على التخمين، وإن استبعاد هذا القرار وإحلال الأسلوب العلمي محله لهو من الأهداف الأولية للإرجونومية.

فأي دراسة أو بحث أو استخدام أي علم من العلوم لتصميم أي منتج أو تطويره بهدف راحة الإنسان ولأي حاسة من حواسه لهو صلب عمل الإرجونومية؛ فالإرجونومية في حقيقة أمرها علم إنساني بالدرجة الأولى^(١).

كما قدمت الهيئات العاملة في مجال الإرجونومية شرحا وافيا لهذا العلم؛ فعرفته رابطة الإرجونومية الدولية The International Ergonomics Association (IEA) في أغسطس عام ٢٠٠٠ بأنه المحور العلمي الذي يهتم بفهم التفاعل بين الإنسان وعناصر النظام الأخرى، وهو المهنة التي تطبق النظريات والمبادئ والبيانات والأساليب في التصميم من أجل رفاهية الإنسان والأداء الكلى للنظام. وإن دور أخصائي الإرجونومية هو تصميم وتقييم المهام والوظائف والمنتجات والبيئات والأنظمة لجعلها متوافقة مع احتياجات وقدرات وحدود الإنسان.

وعددت رابطة الإرجونومية الدولية مجالات تطبيق الإرجونومية في عدة مجالات هي^(٢):

● الإرجونومية البدنية Physical Ergonomics: وهي التي تهتم بالتشريح الإنساني وقياسات الجسم البشري ووظائف الأعضاء المرتبطة بالنشاط البدني للإنسان. ومن الموضوعات المتصلة بهذا

(١) أحمد محمد علم الدين. "دراسة تجريبية للإرجونومية التيبوغرافية للصحف اليومية المصرية"، رسالة دكتوراه غير منشورة، (جامعة حلوان، كلية الفنون التطبيقية، ١٩٨٢) ص ٦.

(*) تأسست هذه الجمعية في مدينة زيوريخ بسويسرا؛ لتقدم دراسات وتطبيقات علم الإرجونومية على مستوى العالم.

(٢) http://www.iea.cc/browse.php?contID=what_is_ergonomics 1/1/2009

Available at:

المجال أوضاع العمل وتناول المواد يدويا والحركات المتكررة والاضطرابات العضلية وتصميم مكان العمل والسلامة والأمان.

❶ الإرجونومية المعرفية Cognitive ergonomics: وهي التي تهتم بالعمليات العقلية كالإدراك والقدرة على الفهم والذاكرة والاستنتاج والاستجابات الحركية التي تؤثر على تفاعل الإنسان مع مكونات النظام الذي يعمل فيه، ومن الموضوعات المتصلة بهذا المجال الضغط العقلي والنفسي للعمل وصنع القرارات وأداء المهارات وتعامل الإنسان مع الحاسبات.

ويُعتبر تصميم المجلة محل الدراسة ضمن هذا المجال من تطبيقات الإرجونومية؛ حيث إن تصميم مجلة يسهل فهم وإدراك مضمونها من خلال الشكل المقدم والملائم للجمهور المستهدف، ومن ثم تحقيق الهدف من هذا المضمون.

❷ الإرجونومية التنظيمية Organizational Ergonomics: وهي التي تهتم بتحسين تقنية النظم الاجتماعية التي تشمل الهيكل التنظيمي والسياسات. ومن الموضوعات المتصلة بهذا المجال الاتصال وإدارة الموارد البشرية وتصميم العمل وأوقاته وفريق العمل والعمل التعاوني والنماذج الجديدة للعمل والعمل عن بُعد وجودة الإدارة.

وعرّفتها جمعية الإرجونومية The Ergonomics Society^(*) بأنها "الملاءمة" الملاءمة بين الإنسان والأشياء التي يستخدمها والأشياء التي يقوم بها والبيئات إلى يعمل بها وينتقل في أرجائها ويلعب فيها. إذا ما تحققت هذه الملاءمة بشكل جيد يقل الضغط الواقع على الإنسان، وسيكون أكثر راحة، وسيتمكن من أداء مهامه بسرعة وسهولة وبعده أقل من الأخطاء. ولا نعني بذلك الملاءمة المادية فقط، ولكن الملاءمة المادية والنفسية.

(*) هي منظمة دولية تتخذ المملكة المتحدة مقراً لها، متخصصة في استخدام المعرفة الخاصة بقدرات وحدود الإنسان؛ لبناء وتصميم المنتجات من أجل تحقيق الراحة والكفاءة الإنتاجية للإنسان.

كما عرّفت التصميم الإرجونومي بأنه طريقة النظر في خيارات التصميم لضمان وضع قدرات البشر وحدودهم في الاعتبار، وهذا يساعد على التأكد من أن المنتجات صالحة للاستخدام من قبل المستخدمين المستهدفين. فغالبا ما يكون مصممو المنتجات بعيدين كل البعد عن المستخدمين النهائيين، مما يجعل من الضروري الاعتماد على الإرجونومية، هذا النهج الذي يركز على المستخدم في التصميم، من حيث فهم احتياجات وقدرات المستخدمين، والتحليل الدقيق للنشاط الذي يقومون به؛ من أجل استخدام أكثر إنتاجية للقدرات البشرية، والحفاظ على صحة الإنسان ورفاهيته^(١).

و لذلك تعتمد الإرجونومية على مجموعة من العلوم الإنسانية هي:-

● علم التشريح Anatomy: حيث تكمن الاستفادة من هذا العلم في مجال الإرجونومية في تحسين الملاءمة بين الإنسان والأشياء التي يستخدمها، ابتداء من الأدوات اليدوية وحتى تصميم كابينة الطائرة. ومن العلوم التي تساعد في ذلك علم قياسات الجسم البشري Anthropometrics الذي يوفر لنا بيانات عن أبعاد الجسم البشري في المواقف المختلفة. وعلم الميكانيكا الحيوية Biomechanics الذي يهتم بعمل العضلات والأطراف.

● علم وظائف الأعضاء physiology: ويدعم هذا العلم معرفتنا باحتياجات الجسم من الطاقة، ويضع المعايير المسموح بها لمعدلات وضغوط العمل. كما يقوم بتحليل أثر ظروف العمل على الإنسان، كالحرارة والضوضاء والاهتزاز والإضاءة، ويقوم بوضع الحدود المسموح بها لهذا.

● علم النفس Psychology: وهو الذي يهتم بمعالجة المعلومات وصنع القرارات، ويمكن اعتباره مساعدا لمعرفة مدى الملاءمة بين الإنسان

(١) <http://www.ergonomics.org.uk/item.php?s=1&p=150&i=142>

30/12/2008 Available at:

والأشياء التي يستخدمها. ويتصل بذلك العمليات الحسية والإدراك والذاكرة قصيرة - طويلة المدى، واتخاذ القرارات (١).

وقدم مركز معلومات إرجونومية التصميم* Design Ergonomics Information Centre تعريفا لهذا العلم بأنه كم من المعلومات عن القدرات البشرية ومعوقات حركته والصفات البشرية الأخرى المتعلقة بالتصميم. كما يعرف مصطلح "إرجونومية التصميم" بأنه تطبيق هذا الكم من المعلومات في تصميم الأدوات والماكينات والنظم والمهام والوظائف والبيئات لاستخدام كفاء آمن ومريح.

فهو علم متعدد المداخل أو هو ما يُسمى بالعلوم البينية Interdisciplinary Sciences التي ظهرت منذ أكثر من نصف قرن كأسلوب مثمر وناجح للحصول على المعلومات وتوفيرها للآخرين في مجال تصميم المنتجات (٢)

كما قدم هذا المشروع مجموعة من الأهداف الإرجونومية والعوامل التي يتطلع إليها في تصميم المنتجات في المجموعات الخمس التالية:

أولاً: أهداف تتعلق بتصميم المنتجات الاستخدامية

- ١- أن يكون تصميم المنتجات استجابة لحاجة حقيقية وبشكل مباشر.
- ٢- توفير كافة السبل لتحقيق ليس فقط سهولة الاستخدام؛ بل وتوفير القدرة على سرعة تعلم استخدام المنتجات.
- ٣- مراعاة أفضل توافق للمنتج مع قدرات المستهلك، وملاءمة الحد الأدنى من هذه القدرات.
- ٤- قدرة المستهلك على التوافق والتعامل مع المنتج بسهولة بدون الحاجة إلى مساعدة من الآخرين.

(١) المرجع السابق .

(*) هو المشروع المصري الذي قامت بتنفيذه كلية الفنون التطبيقية بجامعة حلوان لبناء قاعدة من المعلومات عن الإنسان المصري.

(٢) Available at: <http://www.ergo-eg.com/2.php> 13/5/2009 .

- ٥- الوضع في الاعتبار الاختلافات والفروق في الحجم والقوى العضلية والتحمل والقدرة على استقبال وإدراك الأشياء والتعامل مع المعلومات لقطاع كبير من المستخدمين، وأن تصمم المنتجات والمهام ومكان العمل والأدوات حول هذه الفروق.
- ٦- زيادة فاعلية تصميم المنتجات وتحقيق أعلى قدر من الكفاءة الأدائية.
- ٧- التغلب على معوقات الاستخدام كافة، والسعي لتوافقها مع حدود قدرات المستهلك.
- ٨- تحقيق رضا المستهلك عن المنتج من ناحية الأداء الوظيفي؛ بزيادة قبول المتلقي للمنتجات ورضاه عنه، وزيادة الإحساس بالراحة.
- ٩- التأكيد على عوامل الأمان لكافة مستخدمي المنتج مع التأكيد عليها بالنسبة للفئات الخاصة من المستهلكين.

ثانياً: أهداف تتعلق بالعمليات:

- ١- إنقاص الأخطاء والعمل على تقليل فرص حدوثها، خاصة تلك المؤدية لمخاطر جسيمة.
- ٢- رفع مستوى السلامة وتقليل الحوادث والإجهاد والضغوط المختلفة الواقعة على الأفراد.
- ٣- تحسين الأداء وتحسين وتعزيز الفاعلية والكفاءة التي يتم بها إنجاز المهام الصناعية والإدارية.

ثالثاً: أهداف تتعلق بالموثوقية وإمكانية الصيانة والدعم المتكامل

- ١- زيادة الموثوقية والقدرة على الاعتماد على كل من العامل وبيئة العمل وما بها من معدات.
- ٢- رفع مستوى الصيانة وعائداتها، وتوفير الدعم الكامل لكل عناصر العملية الإنتاجية.
- ٣- إنقاص متطلبات العمال، وتحقيق ملاءمة الأعمال والأدوات والبيئات لمستخدميها، وتصميم الوظائف التي تلائم الأفراد.
- ٤- إنقاص متطلبات التدريب وتسهيل أدائه على رأس العمل.

رابعاً: أهداف تتعلق بالمُسْتَعْمَلِ والمُسْغَلِ :

- ١- تحسين بيئة العمل. تعظيم قدرة الإنسان على التفاعل مع المنتجات والأدوات وبيئات العمل.
- ٢- تقليل الإجهاد البدني والتعب للذين يتسببان في الابتعاد عن استخدام المنتج أو في التعامل معه.
- ٣- حفز ودعم قيم بشرية متعددة بزيادة اعتبارات الأمان والراحة في استخدام المنتجات، وتحقيق مستوى معيشة أفضل بمعناه المعنوي لكل من المستخدمين المعوقين والأسوياء.
- ٤- إنقاص الضجر والرتابة (العمل على نمط ووتيرة واحدة).
- ٥- زيادة إمكانية الاستعمال بسهولة والتقليل من مكونات بيئة العمل المعقدة أو صعبة الفهم.
- ٦- زيادة تقبل ورضا العامل عن العمل وبيئته وظروفه المختلفة.

خامساً: أهداف أخرى :

- ١- التقليل من ضياع الوقت ومن استهلاك المعدات.
- ٢- زيادة اقتصادية الإنتاج وعائداته كمحصلة لكل ما سبق من أهداف^(١). ويمكن إجمال هذه الأهداف في هدفين أساسيين للإرجونومية هما^(٢):
 - ⊕ تحسين وتعزيز الفاعلية والكفاءة التي يتم بها إنجاز العمل والأنشطة الأخرى، وهذا الهدف يشمل زيادة ملائمة المنتجات للاستخدام الإنساني، وتقليل الأخطاء، وزيادة الإنتاجية.
 - ⊕ تعزيز وتأكيد قيم إنسانية معينة مرغوبة، ويشمل هذا الهدف تحسين الأمان، وتقليل الإجهادات والتعب والملل، وزيادة الراحة، وزيادة قبول المستخدم للمنتجات التي يستخدمها، وزيادة رضا المستخدم عن العلم الذي يؤديه، وتحسين طبيعة معيشة الإنسان مما يحقق له حياة أفضل.

(١) المرجع السابق:

<http://www.ergo-eg.com/2.php>

(٢) عبد النبي أبو المجد. مرجع سابق، ص ٥٩.

وأصبح الاهتمام بدراسة الإنسان المستخدم في علاقته وتفاعله مع المنتجات والبيئات المختلفة في شتى مجالات وأنشطة الحياة اليومية يمثل منهاجاً يعرف باسم التصميم المتمحور حول الإنسان (User-centered design (UCD)، وهو اتجاه التصميم الذي يعتمد على معلومات عن الأفراد الذين سيستخدمون هذا المنتج كأساس له في عملية التصميم. فهو يركز على المستخدم في عملية التخطيط والتصميم والتطوير للمنتج^(١).

ويُعتبر أساس هذا المنهج هو المعيار الدولي (ISO 13407: Human-centred design process) الذي حدد أربع خطوات لهذه العملية يوضحها النموذج التالي:

١. تحديد سياق الاستخدام Specify the context of use: أي تحديد الأفراد مستخدمي هذا المنتج، ما هو استخدامهم لهذا المنتج وتحت أي ظروف سوف يُستخدم.
 ٢. تحديد الاحتياجات Specify requirements: أي تحديد احتياجات العمل أو أهداف المستخدم التي يجب أن تتوافر في المنتج لنجاحه.
 ٣. إيجاد حلول التصميم Create design solutions: ربما يتم هذا الجزء من العملية على عدة مراحل ابتداءً من المفهوم التقريبي للتصميم إلى كامل التصميم.
 ٤. تقييم التصميم Evaluate designs: وهو أكثر الأجزاء أهمية في هذه العملية، وذلك من خلال اختبارات لمدى قابلية المنتج للاستخدام مع المستخدمين الفعليين.
- ومع نهاية هذه العملية يخرج المنتج ليلبي احتياجات المستخدم^(٢).

(١) Available at:

http://www.upassoc.org/usability_resources/about_usability/what_is_ucd.html 27/11/2009

(٢) المرجع السابق .

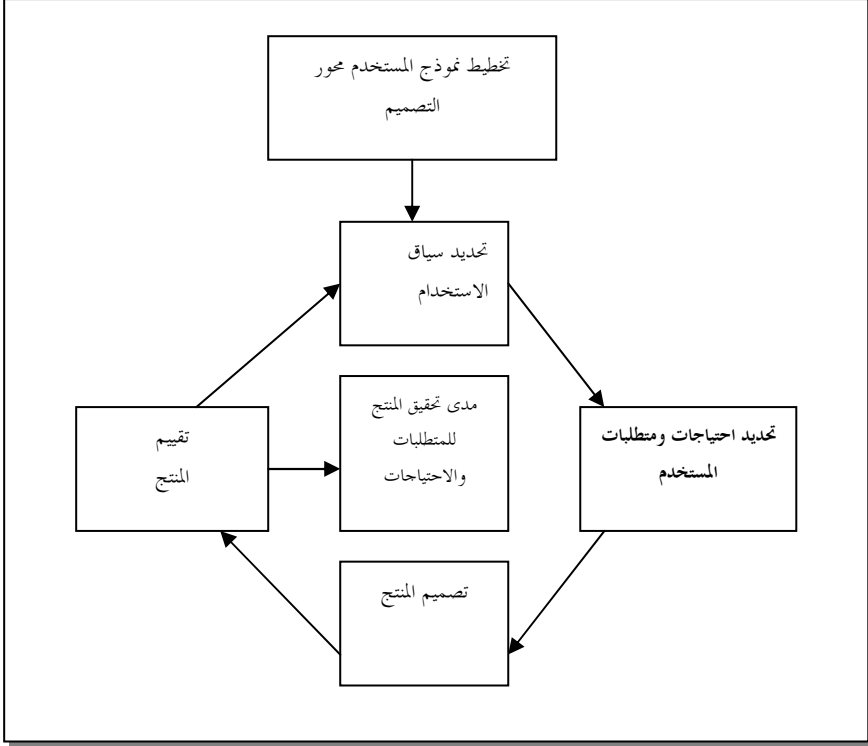

شكل (١٠)

نموذج عملية المستخدم محور التصميم
Human centered design process model

ويصبح تقييم جودة المنتج بمدى قابليته للاستخدام Usability، وذلك طبقاً لما جاء في تعريف جمعية متخصصا قابلية الاستخدام^(*) (UPA)

(*) تأسست هذه الجمعية ١٩٩١ لتقديم الدعم للأفراد الباحثين والمصممين والمقيمين للمنتجات التي يتعامل معها الإنسان. وتنتشر الجمعية نتائجها في مجلة دراسات قابلية الاستخدام، وفي عام ٢٠٠٤ أقيمت الاحتفال باليوم العالمي لقابلية الاستخدام، الذي أصبح يحتفل به أكثر من ٤٠ دولة في أنحاء العالم.

Usability Professionals' Association بأنها الدرجة التي يكون عندها أي شيء سهل للاستخدام ويتلاءم بشكل جيد مع الأفراد مستخدمي هذا المنتج (١).

فقابلية الاستخدام تعنى أن الإنسان الذي يستخدم المنتج يمكن أن يفعل ذلك بسهولة وسرعة لإنجاز مهامه، ويقوم هذا التعريف على أربع نقاط هي:

- (١) قابلية الاستخدام تعنى التركيز على المستخدم.
- (٢) الإنسان يستخدم المنتجات ليكون منتجاً.
- (٣) المستخدم لديه مهام يريد إنجازها.
- (٤) المستخدمون يقررون أن المنتج يُستخدم عندما يكون سهلاً (٢).

ثالثاً: تطبيقات الإرجونومية في مجال الطفل:

من العرض السابق يتضح أن الهدف الأساسي وراء الإرجونومية هو فكرة الملاءمة (Fit) الملاءمة بين الإنسان والأشياء التي يستخدمها؛ حتى تكون أكثر راحة عند استخدامها، وأنها لا تُسَلِّم بالتشابه العام بين الأفراد من حيث قدراتهم العامة، حيث يختلفون فيما بينهم من حيث الصفات الجسمية والقدرات العقلية والحاجات النفسية والميول والاهتمامات. مما يتطلب دراسة هذه الاختلافات عند تصميم المنتجات. ويتضح ذلك أكثر عند التعامل مع الطفل؛ لما له من طبيعة خاصة. وقد تنبه لذلك العديد من الهيئات العاملة في مجال الإرجونومية وأخصائيي الإرجونومية، وقاموا بإجراء أبحاث على العديد من المنتجات التي يتعامل معها الإنسان لتحقيق راحته وسلامته.

حقائب الظهر المدرسية:

حقيبة الظهر المدرسية عنصر أساسي للطفل عند ذهابه إلى المدرسة لحمل كتبه وأدواته وطعامه، ولكن أظهرت دراسة حديثه أن ٦٤% من الأطفال يعانون من آلام الظهر، وأرجعت معظم الأسباب إلى حمولة حقائب الظهر أو

(١) Available at:

http://www.upassoc.org/usability_resources/about_usability/definition.html27/11/2009

(٢) Joseph S. Dumas & Janice C. Redish. "A Practical Guide to Usability Testing", (USA: Intellect, 1999) p4 .

سوء تصميمها. لذلك فإن التصميم الإرجونومي لحقيبة الظهر يوفر حقيبة تفي باحتياجات ومتطلبات المستخدم، وأيضاً تكون سهلة الاستخدام.

و من أساسيات التصميم الإرجونومي لحقيبة الظهر:

- أن يكون للحقيبة حزامان للكتف، وتجنب الحقيبة ذات الحزام الواحد؛ حيث يساعد الحزامان على توزيع الضغط على الجسم. كما أن الحزامان لا بُدَّ أن يتصفا بالاتساع لتوزيع الضغط على الكتفين، وأفضل اتساع يساوي ٢ إنش بالإضافة إلى تبطينها لتخفيف الضغط.
- حجم الحقيبة لا يكون أكبر من حجم ظهر الطفل؛ حيث لا بُدَّ أن تكون أسفل الكتفين من ١-٢ إنش ولا يزيد عن ٤ إنش تحت الخصر، بالإضافة إلى تبطين المنطقة خلف الظهر.

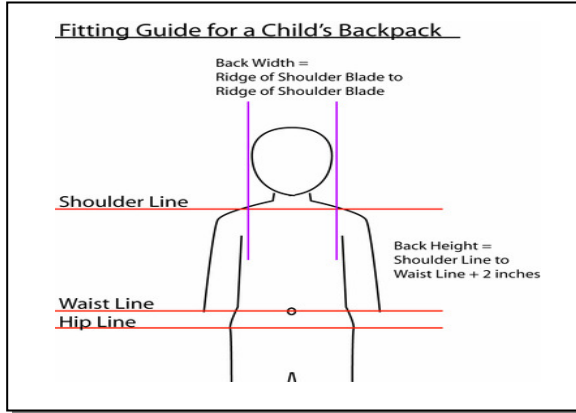

شكل (١١)

رسم توضيحي لأبعاد حقيبة الظهر المدرسية للطفل

- حزام الخصر يعمل بشكل كبير على إبعاد الحمولة عن الكتفين وعضلة الفخذ، وبالتالي تقل الحمولة عن الظهر، مما يحميه من الآلام.

- مراعاة وزن الحقيبة؛ حيث أثبتت دراسة أجرتها رابطة لندن الوطنية لآلام الظهر عام ١٩٩٧ على الأطفال أعمار ١١-١٢ سنة أن ٨٠% من هؤلاء الأطفال يرتدون حقائب الظهر، وأن حمولة بعض هذه

الحقائب يمثل ٦٠% من أوزان الأطفال. ويؤكد الخبراء أن حقيبة الظهر لا بُدَّ أن يمثل وزنها من ١٥% - ٢٠% من وزن الجسم. وقدمت الأكاديمية الأمريكية للمعالجة بتقويم العمود الفقري ACA والأكاديمية الأمريكية للعلاج الطبيعي APTA والأكاديمية الأمريكية لجراحة العظام AAOS الحدود المسموح بها لأوزان حقيبة الظهر^(١).

أقصى وزن مسموح به للحقيبة	وزن الجسم
٥	٦٠
١٠	٧٥-٦٠
١٥	١٠٠-٧٥
١٨	١٢٥-١٠٠
٢٠	١٥٠-١٢٥
٢٥	٢٠٠-١٥٠

جدول (٣)

الأوزان المسموح بها لحقيبة الظهر المدرسية للطفل

الكمبيوتر:

يستخدم الطفل الكمبيوتر في المنزل والمدرسة. ومهما كان عمر الطفل وأيضا كان يستخدمه فإن تطبيق قواعد الإرجونومية عند استخدام الكمبيوتر سوف تسمح للطفل باستخدام آمن ومريح، لذلك قدمت جامعة كورنيل للإرجونومية (CUergo) Cornell University Ergonomics قسم التصميم والتحليل البيئي برنامج إرجونومية المدرسة School Ergonomics Programs بالتعاون مع مدرسة بلاك ويل الابتدائية بواشنطن؛ لتقدم للطفل معلومات عن الأسلوب الأمثل لاستخدام الكمبيوتر، وطُبق هذا البرنامج باستخدام الصور.

(١) <http://ergonomics.about.com/od/buyingguide/bb/bbbookbags.htm>

12/7/2009 Available at:

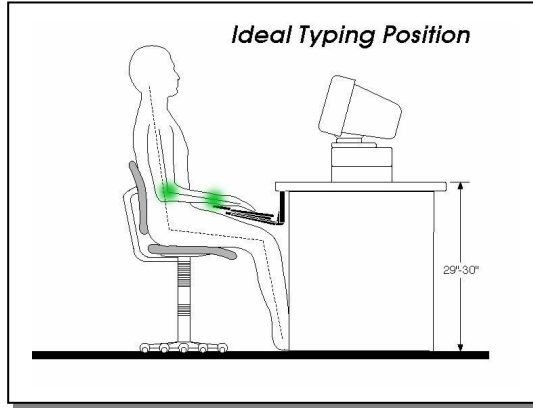

شكل (١٢)

الوضع المثالي للكتابة على جهاز الكمبيوتر

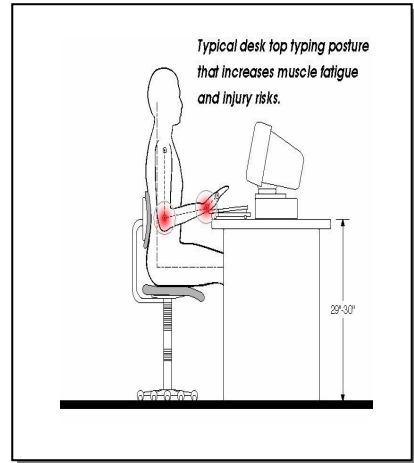
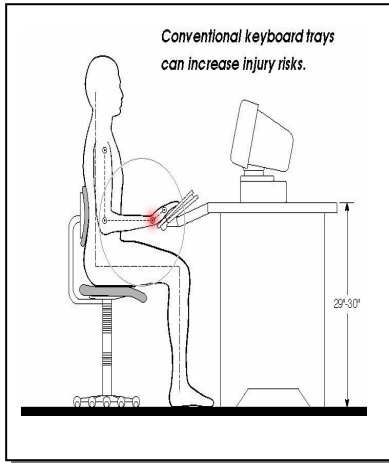

شكل (١٣)

الأوضاع غير الصحيحة للكتابة على جهاز الكمبيوتر

وينبع اهتمام البرنامج بالطفل من احتياجاتهم الخاصة وخصائصهم التي تختلف عن الكبار، مما يتطلب توفير الأثاث والمعدات الخاص بهم عند استخدام الكمبيوتر من لوحة مفاتيح وفأرة ومقعد، والتي تختلف عن الأدوات التقليدية لتتلاءم مع خصائصهم.

ومن الخطوط العريضة للبرنامج:

- لوحة المفاتيح؛ حيث إن الوضع السيئ للكتابة على لوحة المفاتيح يسبب آلام الظهر - الرقبة والكتفين - اليدين والمعصمين - العين. ولتجنب الإصابة بهذه الآلام لا بُدَّ من الحفاظ على وضع الجسم الصحيح أثناء الجلوس، وذلك بتمكين أعلى وأسفل الظهر من المقعد، واستخدام مقعد ذي ارتفاع مناسب، بالإضافة إلى مسند القدمين، وأن تشكل الأكتاف والفتدان والركبتان زاوية ٩٠ درجة.
- تجنب وضع شاشة الكمبيوتر بزاوية يمينا أو يسارا، ولكن توضع مباشرة أمام المستخدم، مع مراعاة المسافة المناسبة، واستخدام إضاءة غير مباشرة، والتأكد من التهوية الجيدة من أجل تقليل عدم الراحة.
- أخذ فترات راحة؛ حيث إن خطر المشاكل المرتبطة باستخدام الكمبيوتر مرتبط بمقدار الوقت الذي يتم استغراقه في الكتابة بدون أخذ فترات راحة، لذلك يجب التوقف الجزئي أثناء الكتابة لإراحة اليدين والنظر لمكان بعيد لمدة دقيقة أو دقيقتين كل ١٥ دقيقة لإراحة العين. ومن كل ٣٠ إلى ٦٠ دقيقة يجب الوقوف والتحرك بشكل دائري حيث يسمح ذلك بتحريك مختلف العضلات. ويقدم البرنامج مجموعة مختلفة من الصور لهذه التمارين (١).

(١) Alan Hedge, Lorraine Maxwell, Marisol Barreo. "Ergonomic Issues for Classroom Computing", (Cornell University: Dept. Design and Analysis)

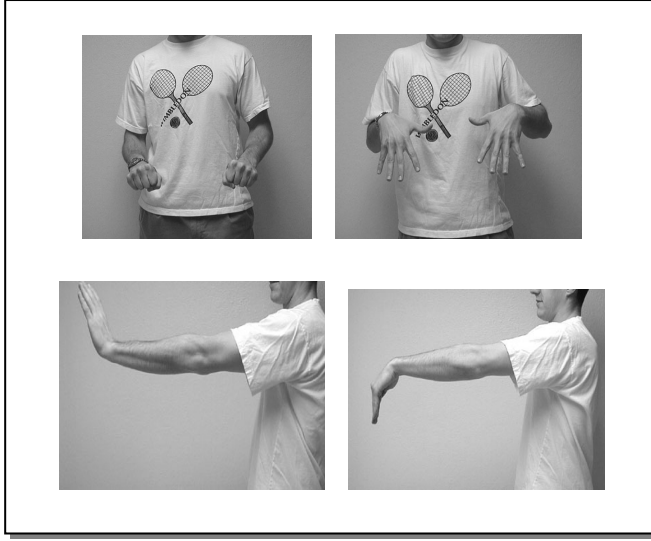

شكل (١٤)

مجموعة التمارين التي تحمي الأطفال من آلام استخدام جهاز الكمبيوتر

أماكن اللعب:

إن عمل الأطفال هو لعبهم، وأدوات هذا العمل هي لعبهم، لذلك ينبغي أن تكون ألعابهم وأشياءهم الأخرى مخزنة ومنظمة بشكل يسمح لهم بالوصول إليها في كل وقت وبسهولة وبدون معوقات. لذلك ينصح بتنظيم الألعاب الخاصة بالطفل في رفوف مفتوحة أو حتى في دواليب زجاجية شفافة؛ حيث إن رؤية اللعب باستمرار يذكر الأطفال بما لديهم، وكنتيجة لذلك فإنهم سوف يظلون منغمسين ومتفاعلين مع بيئتهم المادية المحيطة. كما أن الرفوف المقسمة إلى وحدات منظمة يكون كل منها في متناول الأطفال تشكل بيئة منظمة وتعمل على تركيز رؤية الأطفال على أماكن وجود ألعابهم. وكلما كانت منطقة اللعب المتاحة للأطفال قريبة من الأرض أصبحت أكثر أماناً^(١).

(١) مرجع سابق:

الأثاث المدرسي:

قامت مجلة تطبيقات الإرجونومية بإجراء دراسة لاختبار تأثير تصميم الأثاث المدرسي المصمم بشكل إرجونومي على مقاييس الراحة في وضع الجلوس. فقامت بتقسيم ثلاثة فصول من فصول المرحلة الرابعة (١٠ أعوام) إلى مجموعة ضابطة استخدمت الأثاث التقليدي ومجموعة تجريبية استخدمت الأثاث المصمم إرجونوميا. وتمت ملاحظة سلوك جلوس كل من المجموعتين بشكل متعاقب خلال مدة خمسة أشهر. وأظهرت الدراسة أن المجموعة التجريبية صنفت أثاثها بأنه أكثر راحة، كما أنها شهدت انخفاضا في الأعراض العضلية والهيكلية بالمقارنة بالمجموعة الضابطة. وأوصت الدراسة بضرورة تقديم معلومات الجلوس بشكل صحيح مما يحقق مزيدا من الراحة للتلاميذ^(١).

رابعا: الإرجونومية البنائية :

من العرض السابق نتضح الفائدة من تطبيق علم الإرجونومية على المنتجات التي يتعامل معها الإنسان؛ فالمفهوم الشامل لعلم الإرجونومية هو أي دراسة أو بحث أو استخدام أي علم من العلوم لتصميم أي منتج أو تطويره بهدف راحة الإنسان ولأي حاسة من حواسه.

و قد يكون تطبيق مفهوم هذا العلم في المجال الصحفي غير مألوف في منطقتنا العربية لارتباطه بمفهوم خاطئ وهو أن المطبوع (جرائد - مجلات) ليس منتجا صناعيا بالمفهوم الذي يوازي المنتج الصناعي، مثل الأثاث والملابس والأدوات والأجهزة، ولكن المطبوع في حقيقة الأمر منتج كمي بالدرجة الأولى وله صناعته، ويمر بمراحل إنتاجية مختلفة معقدة كأى صناعة، ولا بُدَّ من التخطيط والإعداد له مسبقا كي يخرج المطبوع في شكله النهائي بما يحقق الراحة لجمهور المستهلكين (القراء)^(٢).

(١) Linton, S.J., Hellsing, A-L., Halme, T. and Akerstedt, K." The effects of ergonomically designed school furniture on pupils' attitudes, symptoms and behaviour" (Applied Ergonomics, Vol. 25., No. 5, pp 299-304) 1994

(٢) أحمد محمد علم الدين . مرجع سابق , ص٧.

كما تتوفر في صناعة الصحافة العناصر التقليدية لإنتاج أي سلعة، وهي: المال، والأيدي العاملة، والمواد الخام، والآلات، والإدارة، بالإضافة إلى أن المنتج الصحفي يسعى إلى هدف إشباع الحاجة إلى جانب الهدف الاقتصادي أو الربح باعتباره مقياس إنتاجية أي صناعة. حيث إن هدف تحقيق الربح في المفهوم الاقتصادي الصحفي يتخذ معنى مختلفاً؛ فالخدمة ذات الطابع الثقافي التي يفترض أن تقدمها مؤسسات الإعلام - بما فيها الصحافة- لا يمكن أن تُدار وفقاً لقوانين الربح المالي التقليدي ليتخذ بعداً اجتماعياً أوسع وأكثر شمولاً ليضمن استمرار هذه الخدمة^(١).

ويتسع مجال تطبيق علم الإرجونومية في العمل الصحفي بشكل عام والإخراج الصحفي بشكل خاص على مستويين:

الأول: خاص بالعاملين في مجال الإخراج الصحفي بالمؤسسات الصحفية، ويتم تعريفه بالعلم الذي يدرس العلاقة بين بيئة الإخراج الصحفي المتمثلة في الأجهزة التكنولوجية المستخدمة من شاشات عرض، ولوحات المفاتيح، والبرامج المستخدمة في الإخراج الصحفي، بالإضافة إلى العوامل البيئية من أثاث، وإضاءة، وتهوية، وبين العاملين في هذه البيئة من مخرجين وصحفيين، من أجل تصميم بيئة عمل مثالية تضمن تحقيق التوازن بين صحة وسلامة المخرجين فيها، والكفاءة في مستوى الإخراج الصحفي، وذلك لإنتاج صحيفة إرجونومية.

الثاني: خاص بالجمهور القارئ لهذه الصحف، متمثلة في إنتاج صحيفة إرجونومية تم إخراجها بشكل يحقق انقراطية جيدة للقارئ^(٢). وتُعرف هذه الإرجونومية بالإرجونومية البنائية، وهو ما تسعى هذه الدراسة إلى تطبيقه على المجلة المقترحة.

(١) عصام الدين فرج. "اقتصاديات الإعلام"، (القاهرة: مركز المحروسة للنشر والخدمات الصحفية والمعلومات، الجزء الأول، ٢٠٠٣) ص ٣٦.

(٢) هاني إبراهيم البطل. "تأثير تكنولوجيا الإخراج الحديثة على انقراطية المراهقين التيبوغرافية والجغرافية للصحف اليومية في مصر"، رسالة دكتوراه غير منشورة (جامعة عين شمس: معهد الدراسات العليا للطفولة، ٢٠٠٤) ص ٤٢، ٤٣.

فبما أن المجلة منتج يتعامل معه الطفل فكان لا بُدَّ من دراسة البناء الإخراجي الذي يحقق له القدرة الوظيفية واللمسة الجمالية. فالإرجونومية هنا تعنى بحث العلاقة بين القارئ والمجلة؛ للوقوف على رغباته وميوله، ومد المخرج الصحفي بها ليقدم مجلة ملائمة ومريحة^(١).

فعملية الاتصال في أي جريدة أو مجلة تتلخص في أن الصحفي (المحرر، المخرج) هو المرسل، والقارئ هو المستقبل، ولكي تتم عملية الاتصال بنجاح لا بُدَّ أن يُقبل القارئ على ما يقدّم له. فالقارئ يريد أن يحصل على المادة المقروءة بأقل قدر ممكن من المجهود، وهذه هي مهمة مخرجي الصحف، فعليهم أن يجعلوا الموضوعات سهلة القراءة واضحة لعين القارئ، وفي شكل جذاب بقدر الإمكان. وأن تحوز الصحيفة ككل إعجاب القارئ، وأن تكون مريحة له. وفي مقدمة أدوات المخرج الصحفي لتحقيق ذلك ما يسمى بالعناصر التيبوغرافية والعناصر الجرافيكية.

ويُعتبر البناء الإخراجي للصفحة المطبوعة هو الهيكل العام لجسم الصفحة الذي يتكون من عنصرين أساسيين:

الأول العناصر التيبوغرافية التي تشير إلى الحروف الطباعية أيًا كان حجمها أو استخدامها، فكلمة تيبوغرافيا هي التعريب المتفكك عليه لكلمة Typography باللغة الإنجليزية وتنقسم إلى مقطعين الأول Type ويقصد بها الحرف الطباعي والثاني Graphein وتعنى النقش أو الرسم أو التسجيل، ليصير معنى المصطلح (رسم الحروف الطباعية)^(٢).

الثاني العناصر الجرافيكية التي تشير إلى الصور بمختلف أنواعها وكذلك الألوان؛ حيث يطلق مصطلح العناصر الجرافيكية على العناصر الشبيهة

(١) إيناس محمود حامد. "دور الإرجونومية البنائية في إخراج القصص المصورة للأطفال"، رسالة دكتوراه غير منشورة، (معهد الدراسات العليا، جامعة عين شمس، ٢٠٠٣) ص ٣٤.

(٢) أشرف صالح. "تصميم المطبوعات الإعلامية"، (القاهرة: دار النهضة العربية للنشر والتوزيع، ١٩٩٩) ص ٤٢.

بالرسوم من حيث كونها مرئية غير مقروءة، كالصور الفتوغرافية مثلا. ثم دخل اللون ضمن هذه العناصر الجرافيكية، باعتباره وسيلة الرؤية الأولى^(١). ولا بُدُّ أن يحقق كل عنصر من عناصر البناء التيبوغرافيا والجرافيكية الانقرائية الخاصة به، والتي تعنى مجموعة العناصر المؤثرة على نجاح المادة المطبوعة، وهذا النجاح يقاس بالمدى الذي يفهمه القراء من النص، وأنهم قادرون على قراءته بسهولة.

فالانقرائية التيبوغرافية يقصد بها يُسرُّ القراءة الذي يتيح ترتيب العناصر التيبوغرافية من حروف متن أو عناوين، سواء من حيث شكل الحرف، وحجم الحرف، واتساع الجمع، والبياض بين الكلمات والسطور^(٢). وتعرف أيضا بالمدى الذي تحققه العناصر التيبوغرافية من راحة ويسر ووضوح للقارئ عند التعامل معها، وذلك عن طريق البحوث والدراسات على تلك العناصر، ومن خلال رأى القارئ فيها؛ لتتضح لنا ميوله ورغباته فنأخذها في الاعتبار حيث يحدث التوافق والموائمة بين العناصر التيبوغرافيا والقارئ، وان هذه الموائمة تسمى الإرجونومية التيبوغرافية^(٣).

أما الانقرائية الجرافيكية فيقصد بها الخاصية التي تتمتع بها الصور والرسوم وما يرتبط بها من وضوح وجودة وقدرة على توصيل الرسالة الإعلامية، من خلال اختيار الصورة والرسم الصالح للنشر، وكذلك القطع والشكل المناسب^(٤).

وتصبح الإرجونومية البنائية (التيبوغرافية والجرافيكية) هي مدى ما تحققه العناصر البنائية من راحة ويُسرُّ ووضوح للقارئ عند التعامل معها، وذلك عن طريق الدراسات والبحوث على تلك العناصر، ومن خلال رأى القارئ فيها، لتتضح لنا ميوله ورغباته فنأخذها في الاعتبار، حيث يحدث

(١) المرجع السابق ، ص ٦٧.

(٢) هاني إبراهيم البطل. مرجع سابق ، ص ٥٧.

(٣) أحمد محمد علم الدين. مرجع سابق، ص ٧.

(٤) هاني إبراهيم البطل. مرجع سابق ، ص ٥٧.

التوافق والمواعمة بين العناصر البنائية والقارئ وهذه المواعمة تسمى الإرجونومية البنائية^(١).

فإذا ما قدمت العناصر التيبوغرافية والجغرافية على هوى المخرج الصحفي وخبرته دون الوقوف على رغبات القارئ وميوله ودراسة خصائصه ولم يراع فيها السهولة واليسر، أو أدى عرضها إلى إجهاد القارئ، نفر منها ولم يُقبل على متابعتها، مما يؤدي إلى عزوفه عنها. وبناء على ذلك ظهرت ضرورة وضع أسس وقواعد من خلال علم له دراساته وأبحاثه التي يلتزم المصمم باتباعها والأخذ بها لإحداث التكامل بين المنتج (الصحيفة) والإنسان المستخدم له (القارئ).

ويوفر تطبيق علم الإرجونومية هذه الأسس والقواعد العلمية؛ حيث يقوم بتحديد متطلبات المستخدم ووظائفه ومهامه، بالإضافة إلى تحديد خصائص المستخدم من حيث الجنس والحجم والقوة، وكل هذا من شأنه زيادة قبول المستخدم للمنتج ومرونته وتقليل فرص الخطأ^(٢).

وهناك مجموعة من الأسس الفسيولوجية والنفسية والفنية التي يجب مراعاتها عند تطبيق الإرجونومية في تصميم وإخراج المنتج المطبوع الموجه للطفل^(٣):

■ الأسس الفسيولوجية: حيث تناسب حجم المنتج المطبوع مع عمر الطفل المستخدم له، كما يجب أن يتناسب وزن المطبوع مع قياس جسم الطفل؛ ليحمله دون عناء، وأن يتمكن من فتحه وقراءته دون إجهاد لعضلات يده، وطول ساعديه. وتتمثل أيضاً في حركة العين ومراعاة المسافة الصحيحة للقراءة باختيار أحجام الحروف وأبناط مناسبة لعمر الطفل القارئ وعينه.

(١) ايناس محمود حامد. مرجع سابق، ص ٣٤.

(٢) David Beevis. "Ergonomics: Costs and Benefits Revisited", (Applied Ergonomics, 34, 2003) PP491-496

(٣) حسنين محمد شفيق. "إخراج كتب الأطفال في مصر وطباعتها"، رسالة دكتوراه غير منشورة، (جامعة عين شمس: معهد الدراسات العليا للطفولة، ٢٠٠٠) ص ٤٢

▪ النفسية: من حيث معرفة القدرة الإدراكية لسن المرحلة الموجه لهم المطبوع، من حيث تأثير الكلمات والصور والرسوم التوضيحية المعالجة للمتن.

▪ الفنية: من حيث معرفة عناصر التصميم (النقطة، الخط، الشكل، اللون، والأسس العامة للتصميم (الوحدة والتناسب والحركة والاتزان والتناغم) ومدى توظيف هذه الأسس والعناصر في المنتج المطبوع الموجه للطفل.

ومن هنا فإن أهمية إخراج صحيفة إرجونومية تتلخص في مدى قدرة الصحف على تهيئة أحسن فرص استفادة القراء من الصحيفة من خلال وصول الرسائل الصحفية المتضمنة فيها إليهم بمجهود ذهني وعقلي أقل، وذلك استجابة لكون القراء يزداد إقبالهم على الصحيفة كلما قل ما يفقونه من تركيز وإعمال لطاقتهم العقلية والجسدية، في إطار سعيهم لفهم ما يطلعون عليه من رسائل صحفية، ولاسيما في ظل قلة الوقت المتاح أمام القراء المعاصرين تبعاً لتزايد أعباء الحياة عما كانت عليه فيما مضى^(١).

وفي نطاق إخراج المجلة محل الدراسة تتناول الباحثة العناصر البنائية - التيبوغرافيا والجرافيكية - الآتية بالدراسة للوقوف على رغبات وميول المرهقات في المرحلة العمرية من ١٢ - ١٥ سنة:

المتن: أحجام الحرف - نوع الحرف - شكل الحرف - كثافة الحرف - اتجاه الحرف - المسافة بين السطور - اتساع الجمع - الأرضيات - انسياب النص حول الصورة.

العناوين: شكل الحرف - اتجاه الحرف - وضع العنوان - عدد سطور العنوان - اتساع جمع العنوان - طرز العنوان - مكان الصورة بالنسبة للعنوان. **الصور والرسوم:** شكل الصورة - إطار الصورة - نوع الصورة.

الألوان: كنه اللون - توافق الألوان.

الجداول والفواصل: البياض للفصل - جدول طولي - جدول طولي

متقطع - جدول عرضي

(١) Edmund C. Arnold." Modern Newspaper Design" (New York: Harper & Row Pub.1989) p38

العلاقة بين نظريتي الدراسة

كثير من الأطفال يرتبطون بمجلة معينة تكون صديقا لهم في رحلة طفولتهم، تقدم لهم شيئاً من المتعة، والمعرفة؛ فمجلات الأطفال تلعب دورا حيويا في حياة الطفل، حيث تساعده على النمو العقلي والوجداني والانفعالي، كما تنمي قدرته على التفكير المنطقي، وعلى الاختيار والنقد والحوار والمناقشة، بالإضافة إلى توسيع معارفه ومدركاته وتزويده بالخبرات، كما تسهم في تكوين القيم المختلفة من قيم اجتماعية وسياسية وبيئية واقتصادية ودينية، عن طريق تنوع الموضوعات التي تُنشر داخل مجلة الطفل^(١).

ولذلك هناك العديد من الأسس الفنية الواجب مراعاتها عند التخطيط لإعداد مجلة والتوجه للطفل من خلالها، وتتمثل هذه الأسس في ناحيتين، الأولى "المضمون" والثانية "الشكل".

فالرسالة الإعلامية كي تصير مؤثرة وفعالة عليها أن تهتم بحاجات المستقبل، وتقدم حلولاً مشبعة لهذه الحاجات بصورة تتفق مع عادات المجتمع وتقاليد وقيمه ومعايير، كما أن تقديم هذه الرسالة في الشكل الإخراجي الذي يجذب المستقبل ويلائمه، يساعد على إتمام عملية الاتصال وتحقيق الهدف من الرسالة.

وقدمت الدراسة في المبحثين السابقين الأساس النظري الذي يقوم عليه بناء شقي المجلة -المضمون والشكل - موضحا كما يلي:

(أ) مضمون المجلة:

يعتمد تصميم مضمون المجلة على نظرية الاستخدامات والإشباع؛ حيث تقوم النظرية في إحدى فرضياتها الأساسية على فكرة أن تعرض الجمهور لوسائل الاتصال مدفوع بحاجات معينة لدى الفرد، يحس بها ويرغب في

(١) نجلاء علام. مرجع سابق، ص ٥٢.

إشباعها. فالحاجة من العوامل المحركة للاتصال، ويُقصد بها افتقار الفرد أو شعوره بنقص في شيء ما يحقق تواجده حالة من الرضا والإشباع. وبالتالي على القائم بالاتصال أن يفكر مرات عديدة عند إعداد رسالته؛ للوقوف على طبيعة الجمهور الذي يخاطبه وحاجاته ورغباته وإشباعاته وميوله، وما يحب وما يكره، وما يقبله وما يرفضه، خاصة أن جمهور الأطفال ليس سلبيا ولا يستجيب بشكل نمطي للرسائل التي يتعرض لها، ولكنه ينتقى منها ما يريد، ويرفض ما لا يُشبع رغباته وتوقعاته.

ب) الشكل الإخراجي للمجلة:

يعتمد تصميم الشكل الإخراجي للمجلة على نظرية الإرجونومية البنائية؛ فالمجلة عبارة عن عدد من الصفحات الورقية تنقسم كل صفحة منها عدة أعمدة، هذه الصفحات مطبوع عليها الحروف التي تتكون من الجمل لتكون موضوع الصفحة (أو موضوعاتها)، وقد تحتوى الصفحة على بعض الصور والرسوم وتفصل بين الموضوعات مجموعة من الجداول والفواصل، وقد تكون جميعها مطبوعة بالحبر الأسود أو بالألوان، ويطلق على تلك المجموعة من الأشكال المطبوعة لفظ العناصر البنائية^(١).

وبما أن المطبوع منتج يتعامل معه الإنسان فكان لا بُدَّ من بحث العلاقة بين القارئ والصحيفة؛ للوقوف على رغباته وميوله واحتياجاته وحدوده وقدراته، ومد المخرج الصحفي بها ليقدم صحيفة ملائمة ومريحة للقارئ. فالإرجونومية البنائية هي مدى ما تحققه العناصر التيبوغرافية والجغرافية من راحة ويسر ووضوح للقارئ عند التعامل معها، وذلك عن طريق البحوث والدراسات على تلك العناصر، ومن خلال رأى القارئ فيها؛ لتتضح لنا ميوله ورغباته فنأخذها في الاعتبار، حيث يحدث التوافق والمواءمة بين تلك العناصر والقارئ، وتسمى هذه المواءمة الإرجونومية البنائية^(٢). من العرض السابق لنظريتي الدراسة نجد أن هناك أساسا واحدا مشتركا تقوم عليه النظريتان وهو "حاجات المتلقي"؛ سواء كان هذا المتلقي مستخدما

(١) إيناس محمود حامد. مرجع سابق، ص ٣٤.

(٢) أحمد محمد علم الدين. مرجع سابق، ص ٧.

لمنتج ما -المتمثل هنا في المجلة- لا بُدَّ أن تتوافر فيه الراحة والقبول عند استخدامه، أو كان متلقيا لرسالة إعلامية لا بُدَّ أن يجد فيها ما يُلبى احتياجاته ويشبع رغباته وميوله. ويتضح ذلك بالنظر للنموذج شكل رقم (١٥).

لذلك هدفت الدراسة إلى التعرف على رغبات وميول المراهقات في الاستخدامات المختلفة لعناصر بناء المجلة محل الدراسة من متن - عناوين - صور- ألوان - جداول وفواصل، وذلك من خلال الدراسة الميدانية التي أجرتها الباحثة واستعانت فيها بصحيفة استبانة تضمنت العديد من النماذج التي شملت استخدامات مختلفة للعناصر البنائية؛ لتحديد العينة درجة تفضيلها لكل استخدام. وذلك بهدف تقديم اقتراحات للشكل الإخراجي الذي يمكن أن يقدم من خلاله مضمون المجلة بناء على ما جاءت به نتائج الدراسة الميدانية.

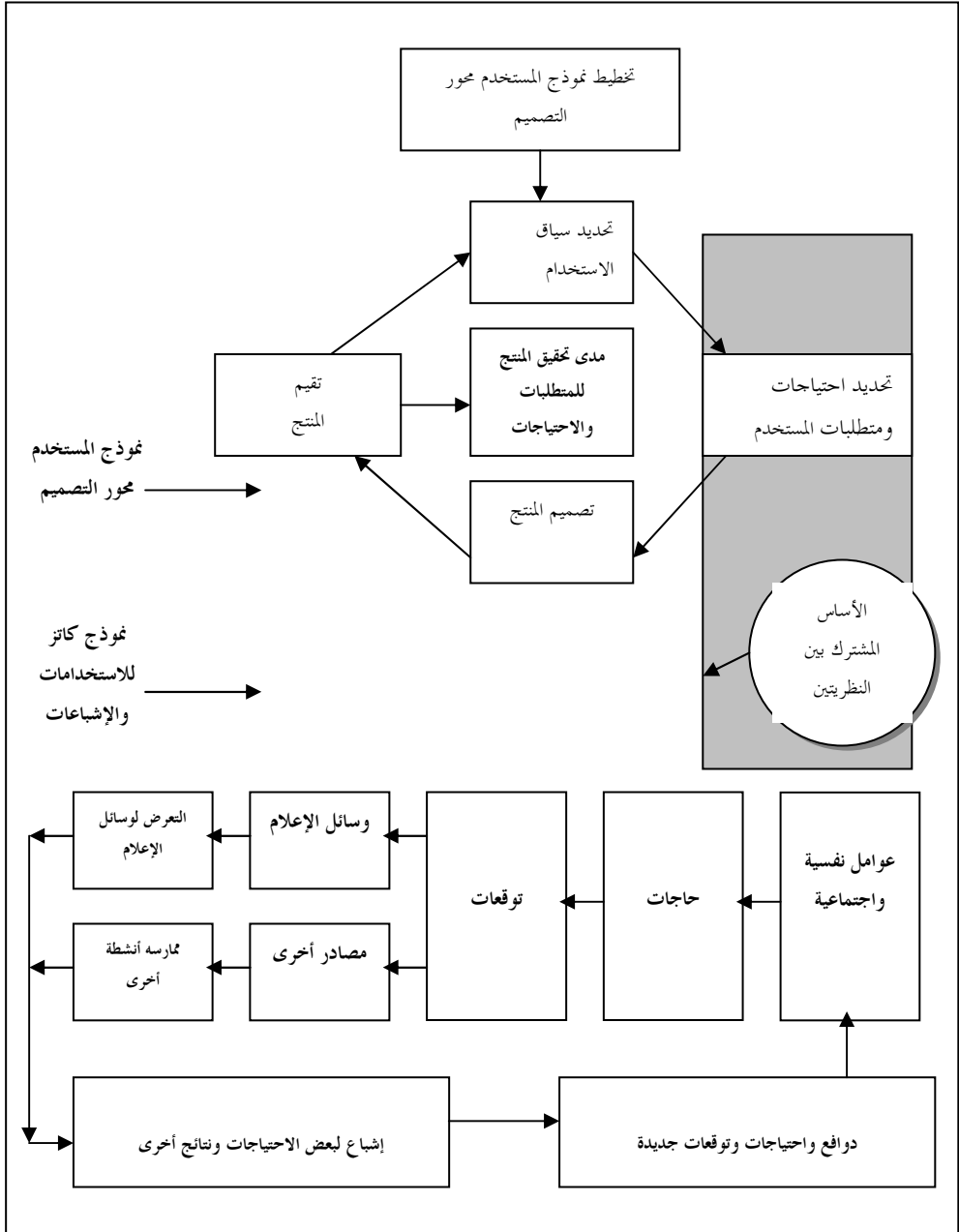

(000) (000)

الفصل الثالث

تصميم مضمون المجلة

- تمهيد
- دور المجلة في تحقيق مطالب النمو الجسمي.
- دور المجلة في تحقيق مطالب النمو الانفعالي .
- دور المجلة في تحقيق مطالب النمو الاجتماعي .
- دور المجلة في تحقيق مطالب النمو العقلي .
- خلاصة الفصل الرابع .

*** **

تمهيد :

يتناول هذا الفصل تقديم اقتراحات للمضمون الذي يمكن أن يقدم في المجلة محل الدراسة لتحقيق مطالب نمو المراهقات الجسمية والانفعالية والاجتماعية والعقلية وذلك بعد مراجعة العديد من مراجع علم النفس و علم نفس النمو والصحة النفسية والإرشاد النفسي للتعرف على مظاهر النمو المختلفة وكيف يمكن اشباعها. ويجدر بنا هنا أن نذكر أن المجلة ليست وحدها هي التي ستحدث البناء المرغوب في نفس الطفل و لكنها ستكون دافعاً وحافزاً له, تجعله مراقباً لنفسه لأنها تستطيع أن تكون صديقه المقرب فهي تقدم له الثقافة, والتسلية, والتربية, والمتعة , والفكر, والقدرة على المحاوره والنقاش, وإثبات الذات^(١).

(١) طارق أحمد البكرى . " مجلات الأطفال و دورها في بناء شخصية الطفل العربي", (القاهرة : العلم و الإيمان , ٢٠٠١) ص ٣٢١

دور المجلة

في تحقيق مطالب النمو الجسمي

يتفق علماء النفس حاليا على أن سلوك الإنسان يتقرر بحاجات فسيولوجية تؤدي إلى دوافع نفسية، ويكون الفرد أثناء الحاجة والدافع النفسي المصاحب لها في حالة التوتر، فيسعى إلى إشباع هذه الحاجة وإزالة التوتر عن طريق مشبع أو حافز خارجي (١).

ويرى علماء النفس والمشتغلون منهم بالعلاج النفسي والإرشاد خاصة أن الحاجات النفسية كلها تدور حول حاجة واحدة هي الحاجة إلى تأكيد الذات، وأن كل الحاجات النفسية تسير في خدمة هذه الحاجة؛ فالطفل لا يولد بذات مكتملة تستمر من الميلاد حتى الوفاة، إذ إن الذات تتكون نتيجة للتفاعل الاجتماعي، فهي مجموعة من الاستجابات أو ردود الأفعال لها وظيفة تنظيمية. ويمكن تعريفها بأنها التنظيم الديناميكي لمفاهيم الفرد وأهدافه ومثله وقيمه التي تحدد السبل التي ينتهجها في سلوكه، فهي صورة الفرد عن نفسه التي تمده بالطرق التي يمكن أن يجابه بها الحياة ومشكلاتها (٢).

ويتميز النمو الجسمي في مرحله المراهقة بسرعه الكبيرة؛ فتزداد سرعة النمو عند الإناث لمدة وإلى ثلاث سنوات (١٠-١٤)، و تصل أقصى سرعة للنمو الجسمي عند الإناث في سن الثانية عشر (٣)، فتحدث زيادة سريعة في سعة القلب تفوق سعة و حجم و قوة الشرايين، ويزداد بذلك ضغط الدم، وتنمو المعدة

(١) سعد جلال. "التوجيه النفسي والتربوي والمهني"، (القاهرة: دار الفكر العربي، ١٩٩٢، الطبعة الثانية) ص ٩

(٢) المرجع السابق، ص ١٣٠-١٣١

(٣) حامد عبد السلام زهران. "علم نفس النمو الطفولة والمراهقة"، (القاهرة: عالم الكتب، الطبعة الخامسة، ٢٠٠١) ص ٣٤٣

وتزداد سعتها خلال المراهقة زيادة كبيرة، و تنعكس آثار هذه الزيادة في الرغبة الملحة لكمية كبيرة من الغذاء و الشراهة الغريبة للأطعمة المختلفة، وتتميز الفتاة بتراكم الدهون في أماكن من جسمها وخاصة الثديين والأرداف ولا شك أن ظهور بثور الشباب أو حب الشباب أهم ما شغل بال المراهقات (١).

ويتمثل دور المجلة هنا في تقديم مضامين تعرّف المراهقات بالعوادات الغذائية السليمة و الضارة، وإرشادهن إلى التوازن الغذائي، والتعريف بفوائد الأطعمة المختلفة و قيمتها الغذائية و دورها في بناء و تقوية الجسم، وآداب وسلوكيات تناول الطعام. كما عليها أن تقدم التربية الصحية و العادات الصحية الخاصة بالنوم والراحة لمواجهة النمو الجسمي السريع، وحتى لا تعاق عملية النمو، وتوفر لجسمها الطاقة الضرورية، كما يجب أن تقدم مضامين خاصة بالنظافة الشخصية و العناية بالجسم و البشرة والإسعافات الأولية.

كما تبدأ في هذه المرحلة ظهور مظاهر البلوغ الجنسي كبروز الثديين و اكتمال وظيفة الأعضاء التناسلية، ويقاس بدء البلوغ عند الفتاة بحدوث أول طمث لها. و يشاهد في هذه المرحلة الفضول الجنسي و شدة الشغف بالتعرف على حقيقة الحياة الجنسية وكثرة الأحاديث و القراءات الجنسية. و ينشغل الكثير من المراهقين بحجم و شكل أعضائهم التناسلية و ينتابهم القلق بخصوص أي انحراف حقيقي أو متخيّل، مما يجعلهم يحاولون استكشاف الأمر بالمقارنة و كثرة الأسئلة و القراءة حول هذا الموضوع (٢).

وتلعب المجلة هنا دور في تقديم مضامين تقدم الحقائق الجنسية البيولوجية التي تساعد على تكوين اتجاه سلوكي يقوم على اتجاه سوي يقوم على تلك الحقائق، ويؤثر في سلوكها، ويرتبط ارتباطاً مباشراً بمعايير الجماعة وقيمتها الخلقية وإطارها الثقافي، وإعطاء المعلومات الصحيحة عن تغيرات البلوغ، وتقديم مضامين تُعدّ المراهقات لتقبل التغيرات الفسيولوجية وفهم هذا التغيرات على أنها تغيرات عادية لا تحتاج إلى قلق بخصوصها و تنمية اتجاه الاعتزاز

(١) فؤاد السيد البهي . " الأسس النفسية للنمو "، (القاهرة : دار الفكر العربي ، ١٩٩٨) ص ٢٣٥-٢٣٧.

(٢) حامد عبد السلام زهران . مرجع سابق ، ص ٣٦٣-٣٦٥.

بالاقتراب من الرشد وتقديم القيم التي ترتبط بتنظيم العلاقة بين الجنسين, و فهم العلاقات السليمة بين الجنسين و التأكيد على أهمية التفاعل السوي.

يرتبط النمو الجسمي في هذه المرحلة بالنمو الحركي حيث يزداد نمو العضلات والقوة العضلية عند الإناث بين (١٢-١٤ سنة), وبتزايد نمو النشاط العضلي لديهن عند سن ست عشر سنة.

وتسبق الفتاة الفتى في النمو العظمي, و يبلغ أقصى سرعته بين عشر سنوات ونصف وأربع عشرة سنة. وتنمو القدرة والقوة الحركية, ويزداد طول وارتفاع القفز, ويلاحظ الميل نحو الخمول و الكسل و التراخي, وتكون حركات المراهق غير دقيقة^(١).

ويمكن للمجلة أن تقدم التعريف بالتمارين الرياضية والمهارات الحركية المختلفة كالجري الوثب والتسابق وأهمية ممارستها و فوائدها المختلفة بالنسبة للجسم, بالإضافة إلى تقديم قوانين ومهارات الألعاب الرياضية المختلفة والمسابقات الرياضية.

فالمراهقة تبدأ بأمور بيولوجية وتنتهي بأمور حضارية؛ بمعنى أن المراهقة تبدأ بالتغيرات الجسمية التي تسمى بالبلوغ الجنسي وتنتهي عندما يتطلب المجتمع أن يتحمل الفرد مسؤوليات الأشخاص الراشدين الكبار.

*** **

(١) المرجع السابق , ص ٣٤٥-٣٤٧

دور المجلة في تحقيق مطالب النمو الانفعالي

إن كل هذه التغييرات الجسمية والفسولوجية لا تخلو من آثار نفسية، ومن شأن هذه التطورات الجسمية والفسولوجية أن تكون لها آثار مزعجة مقلقة على مشاعر اتساق الذات عند المراهق (١).

فالانفعالات ترتبط ارتباطاً وثيقاً بالعالم الخارجي المحيط بالفرد عبر مثيراتها و استجاباتها، وبالعالم العضوي الداخلي عبر شعورها الوجداني وتغييراتها الفسولوجية الكيمائية، ويخضع ارتباطها بالخارجي خضوعاً مباشراً لنمو الفرد، فتتغير المثيرات تبعاً لتغير العمر الزمني، وتتغير الاستجابات تبعاً لتطور مراحل النمو (٢).

وتتصف انفعالات المراهق في هذه المرحلة بأنها عنيفة منطلقة متهورة لا تتناسب مع مثيراتها، ويلاحظ فيه التردد نتيجة نقص الثقة بالنفس في بداية هذه المرحلة (٣). وذلك لشعوره بضعفه وعجزه تجاه النواحي الاجتماعية.

ويمكن للمجلة هنا أن تقدم مضامين تدرب المراهقة على كيفية تدبر أمورها المهمة، وتنظيم خططها بنفسها، وتكوين قراراتها و أحكامها، وتهيئتها لرؤية الأخطاء على أنها خطوات ايجابية في سبيل الهدف. وقد تغضب المراهقة أحيانا لفشلها و عجزها وسيساعدها هذا التدريب على النجاح فيما تهدف إليه، وعلى التخفيف من ثورة غضبها، وهكذا تزداد ثقتها بنفسها .

(١) بول مسن، جون كونجر، جيرومكاجان . "أسس سيكولوجية الطفولة والمراهقة"، (الكويت:

مكتبه الفلاح، ٢٠٠١) ص ٤٥٠

(٢) فؤاد السيد البهي . مرجع سابق، ص ٣٥٨

(٣) حامد عبد السلام زهران . مرجع سابق، ص ٣٥٢

كما يرتبط بنقص ثقة المراهق بنفسه شعوره بالخجل من نفسه أو الخجل من الذات؛ حيث يكون المراهق مُهْتَمًا مغموما بسبب صفات جسمية يحسبها غير جذابة أو منفرة، أو يشعر بالخزي من شيء ما قد يخيّل إليه أن كل العيون مثبتة على هذا العيب المحدود الذي قد يكون حقيقا أو متوهّما. وما أكثر الفتاة التي تنفق الساعات تضع مساحيق التجميل على وجهها وتجرب طريقة لتصفيف الشعر من بعد طريقة، أو تجرب ثوبا من بعد ثوب. و الواقع أنها في هذه الأحوال إنما تحكم بالانطباع الهائل الذي سنتركه في الحفلة التي ستذهب إليها أو اللقاء الذي تنتظره. و لعل من المآسي الصغيرة في حياة المراهقين أن هؤلاء الشباب الصغار عندما يتلاقون تجد أن كل منهم أكثر انشغالا بنفسه عنه بملاحظة الآخرين^(١).

وقال أريكسون Erik Erikson أنه عندما تحدث الثورة البدنية التي نسميها المراهقة يهتم الشباب الصغير أكثر بكيف ينظر الآخريين إليه بغضّ النظر عن رؤيته لنفسه^(٢).

ويمكن للمجلة أن تقدم مضامين توجه المراهقات إلى الاعتقاد في قدرتهن على التغلب على هذه الضغوط النفسية والسيطرة على مشاعر التوتر والغضب من خلال تعديل أسلوب التفكير، وتقديم أساليب لتعديل هذا الأسلوب، ومن هذه الأساليب تدريب المراهقين على الوقوف أمام المواقف اليومية التي تسبب لهم التوتر والغضب والانزعاج وتسجيل استجاباتهم و أفكارهم المصاحبة لها في نفس اللحظة. ومساعدتهم على إدراك أن أحد هذه الأفكار أو الاستجابات و التخيّلات السلبية يمكن أن تعدل بأخرى ايجابية، وبذلك تستطيع المراهقات الوقوف على الأفكار والمعتقدات السلبية حول الذات أو العالم أو المستقبل، والتي تحدث كنتيجة للضغوط النفسية لديهم و من ثمّ تطوير جوانب سلوكياتهم واستجاباتهم إزاء تلك المواقف، ومن هذه الاستجابات الإيجابية تأكيد الالتقاء البصري المباشر بالشخص المثير للإحباط، واتخاذ موقف جسمي واثق و لكن

(١) بول مسن، جون كونجر، جيريم كاجان . مرجع سابق ، ص ٤٦٣

(٢) روبرت واطسن ،هنري كلاي. "سيكولوجية الطفل و المراهق"، (القاهرة : مكتبة مدبولي

٢٠٠٤، ص ٦٢٤،

بطريقة لا تثير الانفعال، والتدريب على بعض الاستجابات اللفظية أو العلمية بحيث ينتهي الموقف نهاية ايجابية مفيدة، وكذلك التدريب على المعارضة و الهجوم؛ وذلك بإبداء الرأي في التصرف المثير للضيق بوضوح وصدق. كل هذا من شأنه أن يساعد المراهقات على مواجهة الانفعال السلبي للمواقف التي تمثل ضغطا نفسيا، والتركيز على الأخطاء المعرفية التي تكون وراء تفسير المراهق للموقف بشكل سلبي^(١).

كما أن اكتساب الهوية أو الذاتية مشكلة مركزية في مرحلة المراهقة؛ ذلك أن المراهق عندما يواجهه كل التغيرات السريعة الجسمية والفسولوجية التي تحدث في نفسه، وكل المطالب الاجتماعية المتغيرة الكثيرة، نجد من الصعب عليه أن يشعر بثبات ذاته واستقرارها عبر الزمن، وفي مواجهة كل هذه التغيرات السريعة يصبح المراهق بحاجة إلى فترة من الوقت حتى يعمل على اندماج وتكامل هذه التغيرات الطارئة في إحساس ثابت وليد بالهوية أو الذاتية^(٢). وللمجلة أن تقدم مضامين لتكوين مفاهيم إيجابية حول الذات وتعزيز الهوية الجنسية، وتقبل الفتاة لطبيعتها البيولوجية الجنسية من حيث كونها امرأة. تقديم مضامين تدرب المراهقات على التحول من الحديث الذاتي السلبي الانهزامي إلى الحديث الإيجابي الواقعي. ومن الإجراءات التي قُدمت لإجراء الحوار الداخلي بشكل إيجابي ما يلي:

١) الاستعداد للموقف الصعب؛ بأن تقول لنفسها:

- لن يكون الأمر بالسوء الذي أتوقعه.
- لقد واجهت ذلك بشكل جيد للغاية من قبل.
- قد استمتع به إذا جربته.
- ربما تنتابني مشاعر سيئة، ولكنها لن تدوم وقتا طويلا، وسوف أواجهها.

(١) رثيفه رجب عوض . "ضغوط المراهقين و مهارات المواجهة"، (القاهرة : مكتبة النهضة

المصرية . ٢٠٠١) ص ٢٠٥-٢١٦

(٢) بول مسن، جون كونجر، جيروم كاجان . مرجع سابق، ٤٨٢،

• تجنب المشكلة سوف يجعلها تزداد، وأعلم أنني لن أستطيع مواجهتها.

(٢) مواجهة الموقف الصعب:

- هذا مجرد قلق وأعلم أنه لن يضرني.
- التصرف بهدوء سوف ينهي الموقف بشكل أفضل.
- لن أنهزم عند المواجهة.
- يجب أن أهدأ وأركز على ما أفعل.
- خطوة واحدة في كل مرة وأنال ما أريد.

(٣) الثناء الذي يتيح النجاح في المواجهة:

- عظيم رائع..
- أشعر بأنني أحسن وأستطيع السيطرة على الأمور.
- لقد قمت بعمل جديد(١).

ويُعتبر الحب من أهم مظاهر الحياة الانفعالية للمراهق، ولا جدال في أن إشباع الحاجة إلى الحب والمحبة من ألزم ما يكون لتحقيق الصحة النفسية. والحب -كأنفعال- مهم بالنسبة للحياة الانفعالية والاجتماعية للمراهق؛ فالحب المتبادل يزيد الألفة، ويقضى على العدوان، ويجعل الاتجاهات النفسية أكثر إيجابية. والحب قوة علاجية جبارة لكثير من المشكلات. ويفسح المجال الطبيعي للسموح أمام مسار النمو النفسي السوي. ويشعر الفرد بقيمته ويشعره بالقبول والتقبل. وتنوع موضوعات الحب التي يمكن أن تتناولها المجلة وأبعاده بين الحب الوالدي، وحب الإخوة والأخوات، والحب الجنسي والحب الرومانسي المشوب بالإعجاب والاحترام، ويتسع مجال الحب ليشمل الأصدقاء وأعضاء الجنس الآخر(٢).

كما يمكن للمجلة تقديم الفكاهة؛ لأنها في جوهرها حالة انفعالية تهدف إلى تخفيف حدة التوتر النفسي الذي يصاحب الأزمات الانفعالية المختلفة التي تبدو في الكتابة والملل، وغالبا يعقبها اتران هادئ جميل، بالإضافة إلى مضامين

(١) رثيفه رجب عوض . مرجع سابق، ٢١٧

(٢) حامد عبد السلام زهران. مرجع سابق، ص ٣٥٥

تهدف إلى الاستمتاع بالجمال في الطبيعة والشعر والأدب والرسم والتصوير والنحت والموسيقى، وهو خير ما تسمو إليه انفعالاتنا المختلفة، فالمراهق الذي يرهف مشاعره حتى يدرك ويفهم ويستجيب وجدانيا للأعمال الفنية الخالدة في هذا الكون يرقى سريعا نحو النضج العاطفي الانفعالي^(١).

*** **

(١) فؤاد السيد البهي . مرجع سابق ، ص ٢٧٣ .

دور المجلة

في تحقيق مطالب النمو الاجتماعي

الخلق مركب اجتماعي مكتسب، يقوم في جوهره على فضائل وسجايا تفرضها الجماعة وترضاها لنفسها، فهو بذلك إحدى الدعائم الرئيسية للشخصية الإنسانية.

و يمر السلوك الاجتماعي للمراهقات بعدة تطورات هي:

(١) مرحلة الطاعة: وتبدأ هذه المرحلة قبيل المراهقة وتمتد حتى أوائلها، وتبدو مظاهرها الأساسية في خضوع المراهقات لمعايير الراشدين من الأهل والأقارب، وهكذا يتصف السلوك الاجتماعي للمراهقات بالطاعة ودمائة الخلق والوداعة والرصانة والحياء والتظاهر بالحيشمة؛ طمعا في إرضاء الأهل والوالدين.

(٢) مرحلة الاضطراب: وتمتد هذه المرحلة من أوائل المراهقة حتى الخامسة عشرة من عمرها، وتتميز بالاضطراب الانفعالي واختلال الاتزان؛ فتبالغ الفتاة في استجاباتها للمثيرات الهادئة، وقد تتفجر ضاحكة أو تتور غاضبة للأمور التافهة، ثم تستطرد بعد ذلك إلى الكآبة اليائسة الحزينة، أو تبالغ في الاهتمام بنفسها ومظهرها ثم تعود سيرتها الأولى.

(٣) مرحلة تقليد الفتيان: وتبدأ في الخامسة عشرة، وتبدو في تقليد الفتيان في السلوك والزي والحوار.

(٤) وفي أواخر المراهقة و قبيل الرشد تبدأ الفتاة في الاستجابة للمعايير الأنوثة الصحيحة في سلوكها، وفي زيها وحديثها وأنماط حياتها^(١).

وتشهد مرحلة المراهقة نسبة كبيرة من التغيرات التي تحدث في الفكر الأخلاقي للمراهقين؛ فقد أثبتت دراسة أجريت عام ١٩٧٢ عن التغيرات

(١) فؤاد السيد البهي . مرجع سابق ، ص ٢٨٢.

المتواجدة في الفكر الأخلاقي على تصرفات تلاميذ المرحلة الإعدادية و الثانوية في مدينة منيسويوتا و توصلت إلى أن ٥٨% من التلاميذ قد حركوا مقياس التطور الخلقى صعودا في هذه المرحلة (١) .

وقد أورد فؤاد البهي عدة مظاهر أساسية لنمو المراهقات اجتماعيا نوردتها فيما يلي (٢) مع تقديم تصور للمضمون الذي يمكن أن يقدم من خلال المجلة.

• التمرد:

يبدأ المراهق في التحرر من سيطرة الأسرة ليشعر بفرديته ونضجه واستقلاله، وقد يغالى في هذا التحرر، فيعصى ويتحدى السلطة القائمة في أسرته. وترجع أسباب الخلاف بين المراهقين وآبائهم إلى ثلاثة عوامل:

(١) ما يفرضه الآباء من قيود على المراهقين؛ لإقرار الحزم وتدريبهم على النظام، وما يصاحب هذه القيود من ثورة المراهقين عليها ورفضهم إياها، وهم يحسبون بذلك أنهم جاوزوا هذه القيود الصبائية التي يجب ألا تُفرض عليهم.

(٢) المبالغة في نقده الوالدين والإخوة و الحياة العائلية ويرى الآباء هذا النقد نوعا من العقوق.

(٣) نوع الحياة الاجتماعية التي يحيها الفرد في مراهقته، وخاصة في اختلاط المراهق بالجنس الآخر، والأماكن الغريبة التي يرتادها، والملابس الشاذة التي يرتديها، وحاجته الملحة لمزيد من المال ليتابع هواياته ويساير بذلك نزوات رفاقه.

وللمجلة أن تقدم مضامين إعزاز قيمة الوالدين، وما قاما به وقدماه للأبناء ليحققوا لهم حياة كريمة، وإعلاء قيمة خُلق بر الوالدين، وما أوصى به الله في رعايتهما وتقبل الحوار منهما، حتى مع اختلاف وجهات النظر.

(١) روبرت واطسن، هنري كلاي. مرجع سابق.

(٢) فؤاد السيد البهي . مرجع سابق ، ص ٢٧٩-٢٨١.

• الخضوع لجماعه النظائر و الأقران:

يخضع المراهق لأساليب أصدقائه وخلانه ومسالكتهم، ويصبح خاضعا لجماعة النظائر التي ينتمي إليها، ويتحول بولائه الجماعي من الأسرة إلى النظائر.

فمن الأفكار الشائعة عن المراهقين أنهم جميعا متشابهون، لباسهم واحد تقريبا يساير النمط السائد (الموضة)، ويتصرفون فيما يبدو تصرفات متشابهة أيضاً، ويستمعون جميعا إلى نفس الموسيقى، ويتبعون نفس الابتكارات أو المستحدثات. والفكرة النمطية السائدة عن المراهقين أنهم جميعا يسايرون المعايير التي تسود جماعة الأقران مسيطرة جامدة، وأن معايير جماعة الأقران لا تساير معايير الكبار الراشدين ومن حولهم (١).

وتدخل المراهقة البنت مرحلة المراهقة مرتبطة بصديقاتها المقربات إليها، وعادة يَكُنُّ أقل عددا من مجموعة الذكور، وتجاهد البنت في الاستقلال عن أمها والتمرد على السلطة وتكوين صداقات مع من تثق بهم، وغالبا تقترب من أبيها (٢).

وترجع أهمية جماعة الأقران إلى:

(١) أن روابط المراهقين بأسرهم تأخذ في الضعف والانحلال، ولذلك يصبحون أكثر اعتمادا على الأقران، بل إن المراهقين في بعض القضايا قد يختلفون مع الوالدين وقد يجدون أن الأقران يمكنهم أن يفهموا مشكلاتهم بدرجة أفضل وأعمق.

(٢) أن المراهقين يكونون بحاجة إلى الصلبة والتأييد من غيرهم ممن يشاركونهم في المرحلة العمرية التي يجتازونها.

(٣) أن الصديق يسعده ويدهشه أن يجد غيره يشعر بنفس المشاعر التي يشعر بها هو، ولأن الأصدقاء المقربين قد يشعرون بأن من حقهم أن ينتقد أحدهم صاحبه نجد أن المراهق يمكنه أن يتعلم كيف يغير سلوكه

(١) بول مسن، جون كونجر، جيرومكاجان. مرجع سابق، ص ٤٧٤.

(٢) محمود عبد الرحمن حمودة. مرجع سابق، ص ٥٠.

وأذواقه أو أفكاره في كنف الصداقة بدلا من أن يتعرض لخبرة استهجان الجماعة الكبرى له.

٤) إضافة إلى ذلك أن ثقة المراهق بذاته قد يزيد منها أن يكون للمراهق صديق "ينفهمه حقا" يشعر نحوه فعلا بالحب والتقدير.

٥) أن علاقات المراهقين بعضهم ببعض تكون أكثر قوة وأشد من العلاقات التي تكون فيما بين الراشدين، لذلك فإن المراهقين الذين تكون الصلة فيما بينهم وبين أقرانهم طيبة تتاح لهم فرصة الاحتفاظ بالعلاقات الطيبة في مرحلة الرشد (١).

فالمراهق في حاجة إلى جماعة تستجيب لمستوى نموه ومظاهر نشاطه، تفهمه ويفهمها، ولهذا يجد مكانته الحقيقة بين رفاقه. وجماعة النظائر بهذا المعنى ضرب من ضروب الجماعات الضرورية لنمو المراهق نمو اجتماعيا سويا.

ولما كان لجماعة الأقران هذه الأهمية والدور التأثيري؛ فإنه يمكن للمجلة أن تقدم مضامين توضح أسس ومعايير اختيار الأصدقاء، ومهارات القيادة والعمل داخل الجماعة، والاستماع وتقبل آراء الآخرين، وكيفية الاندماج في الجماعة، والتسامح وهدوء الطبع، والتمتع بروح الدعابة، والتخطيط لأنشطة الجماعة.

• الثقة و تأكيد الذات :

حيث يؤكد المراهق شخصيته ويشعر بمكانته، فهو لهذا فخور بنفسه يبالغ في أحاديثه و ألفاظه و ذكر مستوي تحصيله و غرامياته، وفي العناية الفائقة بمظهره الخارجي ليجذب انتباه الناس إليه.

ويمكن للمجلة أن تقدم مضامين تساعد على فهم شخصيته و التخلص من المشاعر السلبية وكيفية التخلص من المواقف التي تحمل شعورا محرجا .

(١) بول مسن، جون كونجر، جيري ومكاجان . مرجع سابق ، ص ٤٧٥.

بالإضافة إلى تقديم مضامين تتناول تعريف الخجل و طبيعته وأسبابه وأنواعه و الفرق بين الخجل و الانطواء باعتبار أن الأفراد لا يولدون خجولين وإنما هو تقيم سلبي للذات والاستغراق في التأمل الذاتي^(١).

• التآلف :

حيث يميل الفرد في أوائل مرافقته إلى الجنس الآخر، ويؤثر هذا الميل على نمط سلوكه ونشاطه، ويحاول المراهق خلال تطوره أن يجذب انتباه الجنس الآخر بطرق مختلفة متباينة تتمشى في جوهرها مع أطوار نموه. ويمكن للمجلة أن تقدم القيم التي ترتبط بتنظيم العلاقة بين الجنسين، وتنمية الفخر والاعتزاز بالجنس الذي ينتمي إليه، واحترام الجنس الآخر. والجدير بالذكر هنا أن نعرض للبرنامج التدريبي الذي قدمت نجوى عبد الجواد في مجلة دراسات الطفولة^(٢) لتنمية المهارات الاجتماعية للمراهقات، وهدف البرنامج إلى :

- توعية المراهقات بالعوامل المسببة للخجل و الشعور السلبي بالذات .
- تنمية المهارات الاجتماعية للمراهقات متمثلة في التعبير والضبط الاجتماعي .
- المشاركة المنزلية للمراهقات في الأعمال المنزلية التي تناسب السن والنشاط والحالة الصحية .
- التخفف من المواقف التي تحمل شعوراً حرجاً للتخفيف من الخجل والخوف الاجتماعي
- الرقي بالذات و تحسين صورتها و تنميه فرص التعبير الحر .
- اختزال أعراض التجنب الاجتماعي والأناية في مساعده الآخرين .

(١) عبد المجيد محمد سيد. "فاعليه برنامج للتخفيف من حدة الخجل لدى عينه من المراهقين المدمنين"، (جامعه عين شمس : مجلة دراسات الطفولة ، العدد٦٤ ، مجلد١٣ ، ٢٠١٠) ص٣٠.

(٢) نجوى سيد عبد الجواد. "مواجهة بعض الاضطرابات السلوكية لدى المراهقات باستخدام برنامج إرشادي تدريبي لتنمية المهارات الاجتماعية والوالدية والمشاركة المنزلية"، (جامعة عين شمس : مجلة دراسات الطفولة ، العدد١٩ ، مجلد٦ ، ٢٠٠٣) ص١٠٤-١٠٥.

ويمكن هنا تقديم بعض أنشطة البرنامج التي يمكن أن يتناولها مضمون
المجلة مثل :

الإعداد لحفلة شاي و تنفيذها بهدف تهيئة مناخ التواصل الاجتماعي وكسر الحواجز النفسية وتهيئة فرص الاحتكاك المباشر. ومن الأنشطة التي يتضمنها إعداد الحفلة توفير المورد المالي, تحديد مستلزمات الحفلة, تحديد مكان الحفلة وإعداده, توزيع أعمال على الفتيات, تحديد موعد الحفلة والوقت اللازم, إعداد الأطعمة والمشروبات بالإضافة إلى الالتزام ببيض السلوكيات أثناء الحفلة كمرعاة الوقت المناسب للحديث, الاعتدال في الجلوس أثناء الحديث, التلقائية في التعبير عن الأفكار, اللابنتسام والصمت وقت اللزوم, إظهار الطلاقة اللفظية وغير اللفظية .

الإعداد لرحله ترفيهية و القيام بها بهدف كسر حده القلق والشعور بالخجل والتجنب الاجتماعي و تنمية المسؤولية الاجتماعية و المشاركة . و من الأنشطة التي يتضمنها إعداد الرحلة تحديد مكان الرحلة وموعدها ومدتها, تحديد تكلفة الرحلة واختيار الأطعمة, ممارسة التعبير والحساسية الاجتماعية في مواقف التفاعل (الحديث, ركوب السيارة) , ممارسه الضبط الاجتماعي من خلال الحفاظ على النظافة والنظام في مواقف التفاعل الاجتماعي (الجلوس في الكرسي المخصص, ترتيب الأدوات على ارفف السيارة), ممارسة التعبير الانفعالي والاجتماعي من الاستماع بوقت الرحلة (الألعاب الجماعية, الفكاهة, تناول الطعام).

ومما يتصل أيضاً بدور المجلة في رعاية النمو الاجتماعي أن تقدم مضامين تعزز انتماء المراهقين للمجتمع وثقافته، وعدم تعميق ثقافة الاغتراب؛ بتجنب نقل وتقديم ما هو غريب عن ثقافتنا. فالاغتراب يعبر عن عدم الرضا، وعن الرفض لكل من المجتمع والثقافة. وجوهر الاغتراب يعبر عن الشعور بالفقدان، وأشده فقدان الذات وما يرتبط به من شعور بالوحدة والخوف، ونقص الشعور بتكامل الشخصية، وشعور الإنسان بأنه أصبح فردا بلا موضوع واضح، وأنه ضحية ضغوط غامضة متصارعة (١) .

(١) روبرت واطسن ,هنري كلاي. مرجع سابق , ص٢٢٧.

بالإضافة إلى تقديم مضامين تتناول قيم احترام الفرد لحقوق الآخرين، ومدى ثقة الناس في عدالته الاجتماعية، وتنمية طموح الفرد للتفوق بمثله العليا وصفاته الطيبة مع أفرانه، والأمانة في النواحي العملية والاجتماعية والمالية، وتحمل المسؤولية التي تبدو في ثقة الفرد في نفسه، وفي قيامه بواجباته الخلقية الاجتماعية. وتقديم مضامين تتناول حب الآخرين وقدرته على تهذيبهم وإصلاحهم ورعايتهم، وامتداد الشخصية في آفاقها الاجتماعية الواسعة، وتتجاوز حدود الفرد الضيقة، وهذا من شأنه أن يخفف الأنانية والمغالاة في حب الذات. ويرتبط النمو الاجتماعي ارتباطاً وثيقاً بالنمو الديني، وبمدى علاقة الفرد بالشعائر والطقوس والحُرُمات، وبمدى استجابته لمستويات الخير والشر. ويمكن أن تتعرض العقائد الدينية للتغيير الشديد خلال فترة المراهقة. وبعض هذه التغييرات يعكس ازدياد النمو المعرفي عند المراهق. فمن ذلك مثلاً أن العقائد الدينية قد تصبح أكثر حفاً من التجريد وأقل حرفية فيما بين الثانية عشرة والثامنة عشرة. وإذا بالآلة يتحول في نظر المراهقين إلى قوة مجردة منزهة عند التشخيص. بعد أن كانوا يتصورونه وهم أطفال في صورة إنسان ضخم هائل^(١).

ويتمثل دور المجلة في تقديم صحيح الدين، وترسيخ وغرس العقيدة، وتقديم وشرح العبادات وسيرة الرسول صلى الله عليه وسلم وأصحابه وزوجاته والصالحين في كل مكان وزمان، والتأكيد على القيم الدينية التي جاء بها القرآن والسنة.

*** **

(١) بول مسن، جون كونجر، جبرومكاجان . مرجع سابق ، ص ٥٠٢.

دور المجلة

تحقيق مطالب النمو العقلي

ببلوغ سن الثانية عشرة يدخل الشباب مرحلة العمليات الصورية أو الشكلية، وخلال هذه المرحلة يكتسب المراهق عددا من القدرات المهمة التي لم تكون موجودة خلال سنوات الطفولة. ولعل أهم هذه القدرات هو الانتقال من التفكير الواقعي الحقيقي إلى الممكن المحتمل، من الشيء الذي هو قائم بالفعل إلى الشيء الذي يمكن أن يكون، كما يمكن أن يتدبر عدة إمكانيات أو احتمالات مختلفة بشكل أكثر دقة وشمولا وموضوعية، وهكذا نجده يستطيع أن يتدبر لا مجرد إجابة واحدة ممكنة للمسألة أو تفسيراً واحداً للموقف، وإنما يتدبر عدة أمور محتملة ممكنة (١).

وهنا للمجلة دور في تنمية القدرة على التخيل والتوقع وطرح البدائل وحل المشكلات وتنمية القدرات الإبداعية كالمرونة والطلاقة والأصالة؛ فقدرة المراهق على تدبر الممكن وتدبر القائم بالفعل وتجريب الحلول البديلة للمشكلات والتطلع إلى المستقبل كل ذلك يعين الشاب أو الشخص الناشئ على مواجهة الأسئلة المركزية "من أنت؟" "ما الذي أريد أن أكونه؟" و"ما مدى احتمال نجاحي في أن أحقق ما أبتغي؟". والمراهق يستطيع أن يجرب عدة أدوار مختلفة حتى يتبين تلك الأدوار التي تبدو واقعية أو غير واقعية في ضوء مواهبه ومهاراته وفرصه.

كما تقدم المجلة مضامين تعلم المراهقات قيم النقد والنقد البناء والأسلوب اللائق للنقد؛ فقدرة المراهق على تصور المجردات وإجراء الاستدلالات العقلية أمر ممتع في حد ذاته، كما أن ممارسة هذه القدرة المكتسبة يتيح المران القيم الضروري للقيام بنشاط مهارة الاستدلال والقدرة على النقد، وهي أشياء سيحتاج

(١) المرجع السابق، ص ٤٥٩.

إليها الفرد طوال حياته فيما بعد ^(١). بالإضافة إلى تقديم مضامين تدريبهم على خطوات حل المشكلات، كالتعريف بالمشكلة - التفكير في حلول بديلة للمشكلة - توقع النتائج - اتخاذ القرار وتقديم مضامين توضح الأساليب الخاطئة في التفكير كالمبالغة - التعميم - التهويل - التهوين - لوم الذات.

تقديم مضامين تقبل الرأي والرأي الآخر؛ فللمراهق قدرة على استخدام المفاهيم المجردة؛ حيث يستطيع استخدام الرموز في التفكير، وإدراك النسبة والتناسب، وبناء النتائج على مقدمات توصل إليها، والقياس المنطقي، وقبول وجهة النظر المقابلة، وفهم نظرية الاحتمالات. وهكذا تصبح المراهقة بداية صحيحة للتفكير الرشيد.

وهناك مجموعة من الأفكار اللاعقلانية التي يمكن أن تواجه المراهقات، ويمكن للمجلة تناولها بالمعالجة، مثل:

- (١) فكرة أنه من الضروري أن يكون الإنسان محبوباً من الجميع، ومؤيداً من الجميع فيما يقول ويفعل.
- (٢) فكرة أن الشخص يجب أن يكون قادراً على التحدي والمنافسة والتفوق والذكاء في كل الجوانب الممكنة.
- (٣) فكرة أن بعض تصرفات الناس خاطئة أو شريرة، وأنه يجب عقاب الناس الذين تصدر عنهم هذه التصرفات عقاباً شديداً.
- (٤) إنها لكارثة أو مأساة عندما لا تسير الأشياء كما لا نشتهي، أو عندما لا تصبح الأشياء كما نتوقع لها.
- (٥) فكرة أن أسباب تعاسة الإنسان خارجية، وأن قدرة الناس على التحكم في أحزانهم واضطراباتهم ضئيلة.
- (٦) فكرة أنه من السهل والأحسن أن تواجه مصاعب الحياة بالتجنب والانسحاب.
- (٧) فكرة أنه يجب على المرء أن يعتمد على الغير، وأنه بحاجة إلى شخص آخر أقوى منه يرتكن عليه.

(١) المرجع السابق، ص ٤٦٢.

- (٨) فكرة وجود حل صحيح ودقيق وتام بصورة ثابتة للمشكلات الإنسانية، وأنه من الكارثة ألا نعثُر على هذا الحل التام.
- (٩) فكرة أنه شيء طبيعي أن يشعر الإنسان بالقلق عندما تحدث أشياء خطيرة أو سيئة.
- (١٠) فكرة أن هناك مصدرا واحدا للسعادة، وأنها لكارثة إذا ما أُغلقَ هذا المصدر أو قُفِدَ (١) .

وقد كشفت دراسة James Rest التي أُجريت بين ١٩٧٢ - ١٩٧٤ على تلاميذ المرحلة الإعدادية والثانوية لتحديد الخبرات التي كان لها أكبر الأثر على تفكيرهم خلال السنتين الماضيتين فكانت أعلى نسبة ٥٧% للتعليمات الذهنية في القراءة التي تقود إلى معرفة متسعة من أحداث وشئون العالم وما شابه (٢) .

وتؤكد أبحاث إبراهيمات Wieberhart و لهمان H.C lehaman أن الميل للقراءة العامة يبلغ ذروته فيما بين الثانية عشرة والثالثة عشرة، فيقرأ الفرد كل ما يتيسر له قراءته. وتدل دراسة وليما على أن الإناث في الرابعة عشرة يملن إلى القصص الغرامية، ثم يتطور بهن النمو حتى يملن إلى القصص التاريخية والمسرحيات المختلفة والشعر العاطفي قبيل الرشد.

كما أجرى H.S.Dimock بحثا على ١٧٠٠ مراهق، توصل فيه إلى أن أهم ميول المراهقين تتلخص في قراءة الصحف والمجلات والكتب والاستماع للبرامج الإذاعية ومشاهدة القصص السينمائية وقيادة السيارات والألعاب الرياضية المختلفة (٣) .

كما تدل البحوث على أن قراءات المراهقين في هذه المرحلة يدور معظمها حول موضوعات التسلية، كما في القصص والفكاهات والموضوعات

(١) رثيفه رجب عوض . مرجع سابق ، ص ٣٢٩.

(٢) روبرت واطسن ،هنري كلاي. مرجع سابق ، ص ٥٩٨.

(٣) فؤاد السيد البهي . مرجع سابق ، ص ٢٥٢.

الطريقة، وخاصة ما يتفق مع الميول الخاصة، والكتب التي تتناول الشباب ومشكلاتهم والموضوعات الجنسية (١).

فالميل شعور يصاحب انتباه الفرد واهتمامه بموضوع ما وهو في جوهره اتجاه نفسي يتميز بتركيز الانتباه في موضوع معين أو في ميدان خاص. و تضح الميول في المراهقة وتستطرد في أفاقها حتى تشمل الميول العقلية والدينية والخلقية والاجتماعية والفنية و التعليمية و المهنية و الهويات (٢).

ومن الحاجات التي تظهر في فترة المراهقة الميول المهنية، وإلى حد معين نستطيع القول إن العمل يقرر مكانتنا الاجتماعية ومستوى دخلنا وخلقنا وحياتنا بشكل عام. كما أن العمل يؤثر على مفهومنا عن ذاتنا وقيمنا وهويتنا الشخصية، وأصبحت النظرة إلى المهنة تعنى تعبيراً عن الذات والنمو وبناء الذات وإشباع حاجات الفرد الشخصية (٣).

ويمر النمو المهني بعمليات على شكل تفاعل معلومات تتعلق بمعرفة الذات ومعرفة المهن والفرص التربوية والمهنية والجوانب الوراثة، وتأثيرات الطفولة ونمط الشخصية وأنماط كثيرة من السمات التي يعبر عنها الفرد في اختياره المهني وهويته المهنية (٤).

وتصل عملية الاختيار المهني ببحث المراهق عن هويته وذلك لان كثيرا من هوية المراهقين في المستقبل إنما تتوقف على المهن التي يعملون بها . ويبدأ معظم المراهقين في التفكير لحياتهم العملية ومستقبلهم المهني منذ لحظة مبكرة من المراهقة، ثم يزداد اتجاههم إلى الواقعية كلما اقترب موعد انخراطهم في الحياة العملية المهنية، ومعنى هذا أنهم يبدأون أول الأمر في التفكير فيما عندهم من الميول، ثم يتخيرون مهنة على هذا الأساس (٥).

(١) حامد عبد السلام زهران. مرجع سابق، ص ٣٤٩.

(٢) فؤاد السيد البهي . مرجع سابق ، ص ٢٥٠.

(٣) منذر الضامن. "الإرشاد النفسي أسسه الفنية والنظرية"، (الكويت : مكتبة الفلاح ، الطبعة الأولى، ٢٠٠٣)، ص ١٩٥.

(٤) المرجع السابق ، ص ١٩٥.

(٥) فؤاد السيد البهي . مرجع سابق ، ص ٤٨٩.

ويتمثل دور المجلة هنا في تقديم مضامين تساعد المراهقات في عملية الاختيار المهني، مثل:

- (١) تقديم معلومات عن كثير من المهن المختلفة وطبيعتها.
 - (٢) كيف يكتشف المراهق ميوله وقدراته وخصائص شخصيته واستعداداته وميوله.
 - (٣) تحليل المهن ومعرفة مدى مناسبتها للسمات المختلفة للأفراد، بمعنى تقديم معلومات تمكن المراهقات من فهم أنفسهن، ومعرفة عالم العمل بصورة أفضل، وبالتالي تساعد على اتخاذ قراره والبدائل الأخرى.
- فالاختيار المهني يعكس الرغبة لتحقيق حاجات الفرد؛ حيث إن:
- (١) الاختيار المهني يتم لتحقيق الحاجات لدى الفرد.
 - (٢) المهن التي نختارها هي التي نعتقد أنها تلبي احتياجاتنا الأكثر أهمية لنا.
 - (٣) الحاجات التي ندركها أو التي نقودنا إلى اتجاه معين هي التي تؤثر على اختيارنا للمهن.
 - (٤) يبدأ الاختيار المهني عندما يساورنا الشعور بأن المهنة هي التي ستساعدنا في تحقيق حاجاتنا الشخصية.
 - (٥) قدرتنا على الاختيار المهني ترتبط بمعرفتنا عن أنفسنا، ومعرفتنا عن المهن، وقدرتنا على التفكير بوضوح.
 - (٦) الرضا المهني هو نتيجة لمدى تحقيق المهن لحاجاتنا الحالية والمستقبلية.
 - (٧) الاختيار المهني يخضع دائماً للتغيير عندما نعتقد أن هذا التغيير سيحقق حاجاتنا بشكل أفضل.
 - (٨) درجة الرضا المهني تعتمد على ما نملكه وما نرغب في تحقيقه (١).

(١) منذر الضامن. مرجع سابق، ص ١٩٠.

من خلال العرض السابق لتصور المضامين التي يمكن أن تقدمها المجلة لتلبية حاجات و مطالب نمو المراهقات يصبح من الجدير بالذكر أن نقدم في النهاية الدراسة الهامة التي أجريت عام ١٩٤٠ اشترك فيها المربيون وعلماء النفس والطب العقلي والأطباء وعلماء دراسة اصل الإنسان وعلماء الاجتماع بينت هذه الدراسة أن عملية النمو من الطفولة إلى الشباب تتأثر بالثقافة التي تتطلب من الفرد مجابهة وظائف ارتقائية في كل مرحلة من مراحل النمو والوظائف الارتقائية عمليات يجب على الأفراد أن يقوموا بها بنجاح أثناء مرحلة النمو التي يمرون بها حتى تشبع حاجاتهم النفسية فيشعرون بالرضا و السعادة وتتخلص هذه الوظائف الارتقائية فيما يلي :

- تقبل المرء لجسمه وشكله، وتقبل الصبي لدوره كرجل، وتقبل الفتاة دورها كامرأة.
- تقبل الفرد لعلاقات اجتماعية ناجحة مع من هم في سنه.
- التحرير العاطفي من سلطة المنزل وال كبار.
- ضمان الاستقلال الاقتصادي.
- التطلع إلى مهنة معينة والاستعداد لها.
- تنمه القدرات العقلية والمهارات وتكوين المفاهيم التي تساعد على أن يكون مواطنًا صالحًا.
- السلوك بما يتفق واحترام الذات واكتساب مناهج السلوك الاجتماعي المهدب.
- التطلع إلى الحياة الزوجية والاستعداد لتكوين أسرة.

خلاصة الفصل الرابع :

قدمت الباحثة في هذا الفصل تصور للمضمون الذي يمكن أن تتناوله المجلة محل الدراسة لتلبي للمراهقات حاجات و مطالب النمو المختلفة وتناول الفصل تحقيق مطالب النمو في مظاهره الجسمية والانفعالية والاجتماعية والعقلية .و يعرض الفصل التالي .وسيتناول الفصل القادم تصميم المجلة محل الدراسة من حيث الشكل بناء على نتائج الدراسة الميدانية .

(()) (())

الفصل الرابع

تصميم الشكل الإخراجي للمجلة (الدراسة الميدانية)

- تمهيد
- أدوات الدراسة .
- عرض النتائج ومناقشتها لتصميم الشكل الإخراجي للمجلة من حيث .
 - اسم المجلة .
 - دورية الصدور .
 - يوم إصدار المجلة .
 - عدد صفحات المجلة .
 - مرفقات المجلة
 - نوع مرفقات المجلة .
 - إعلانات المجلة .
 - المتن .
 - شكل حروف المتن .
 - حجم حروف المتن .
 - كثافة حروف المتن .
 - البياض بين السطور.
 - اتجاه حروف المتن .
 - اتساع جمع حروف المتن .
 - انسياب المتن حول الصورة .
 - العناوين .
 - شكل حروف العنوان .
 - اتجاه حروف العنوان .
 - وضع العنوان .

- عدد اسطر العنوان .
- اتساع العنوان .
- طرز العناوين .
- وضع العنوان بالنسبة للصورة .
- الصورة .
 - شكل الصورة .
 - إطار الصورة .
- الألوان .
 - كنة الألوان .
 - توافق الألوان .
- الجداول والفواصل
 - البياض .
 - الجداول الطولية .
 - الجداول الطولية المتقطعة .
 - الجداول العرضية .
- خلاصة الفصل الخامس

*** **

تمهيد :

يتناول هذا الفصل عرض نتائج الدراسة الميدانية لعينة المراهقات من محافظة القاهرة، بلغ عدد مفردات العينة مائتين مفردة من مرحلة المراهقة المبكرة من ١٢- ١٥ سنة موزعة على طبقات و شرائح المجتمع المصري المختلفة طبقا للجدول التالي، لتحدد العينة درجة تفضيلها لكل استخدام من الاستخدامات المختلفة للعناصر البنائية لتصميم الشكل الإخراجي للمجلة .

*** **

مكان التطبيق	عدد المجموعة	رقم المجموعة
مكتبة خالد بن الوليد	٤	١
مكتبة خالد بن الوليد	٤	٢
مكتبة خالد بن الوليد	٥	٣
مكتبة خالد بن الوليد	٨	٤
مكتبة مبارك العامة	٥	١
مكتبة مبارك العامة	٥	٢
مكتبة مبارك العامة	٥	٣
مكتبة مبارك العامة	٥	٤
مكتبة مبارك العامة	٥	٥
مكتبة مبارك العامة	٥	٦
مكتبة شبيرا الخيمة	٥	١
مكتبة شبيرا الخيمة	٧	٢
مكتبة شبيرا الخيمة	٧	٣
مكتبة شبيرا الخيمة	٨	٤
مكتبة شبيرا الخيمة	١٠	٥
مركز شباب السيدة زينب	٣	١
مركز شباب السيدة زينب	٥	٢
مركز شباب السيدة زينب	٥	٣
مركز شباب السيدة زينب	٦	٤
مركز شباب السيدة زينب	٦	٥
مركز شباب السيدة زينب	٧	٦
مركز شباب السيدة زينب	١٠	٧

رقم المجموعة	عدد المجموعة	مكان التطبيق
١	١٠	مدرسة سوزان مبارك ببولاق
٢	١٠	مدرسة سوزان مبارك ببولاق
٣	١٠	مدرسة سوزان مبارك ببولاق
٤	١٠	مدرسة سوزان مبارك ببولاق
٥	١٠	مدرسة سوزان مبارك ببولاق
٦	١٠	مدرسة سوزان مبارك ببولاق
٧	١٠	مدرسة سوزان مبارك ببولاق
الإجمالي	٢٠٠	

أدوات الدراسة :

بناء على نوع الدراسة ومنهجها و تساؤلات الدراسة تم تحديد أدوات جمع البيانات, حيث تستخدم الدراسة صحيفة استبيانته Questionnaire لتحديد درجة تفضل المراهقات للاستخدامات المختلفة للعناصر البنائية لتصميم الشكل الإخراجي للمجلة محل الدراسة .

ولإعداد صحيفة الإستبيانة قامت الباحثة بالإجراءات الآتية :

- أ- مراجعه مشكله الدراسة وأهدافها لتحديد نوع البيانات المطلوبة بدقة .
- ب- الإطلاع على بعض الدراسات السابقة وبعض المراجع العلمية في الإخراج الصحفي لتحديد العناصر البنائية واستخدامها المختلفة في الصفحة المطبوعة .
- ج- الرجوع لمجلات الأطفال للإلمام بالاستخدامات المختلفة لعناصر البنائية (مجله ماجد- العربي الصغير- علاء الدين - فله - اميرات ديزني) .

د- إعداد صحيفة الاستبيان في صورتها الأولية وعرضها على
مجموعه من الأكاديميين والمتخصصين وبناءً على آرائهم تم
إجراء بعض التعديلات .

وشملت استمارة الإستبانة الأسئلة الآتية :

- اسم المجلة .
- دورية الصدور .
- يوم إصدار المجلة .
- عدد صفحات المجلة .
- مرفقات المجلة .
- نوع مرفقات المجلة .
- إعلانات المجلة .
- المتن : أحجام الحرف - نوع الحرف - شكل الحرف -
كثافة الحرف - اتجاه الحرف - البياض بين السطور - اتساع
الجمع - الأرضيات - انسياب النص حول الصورة .
- العناوين : شكل الحرف - اتجاه الحرف - وضع العنوان -
عدد سطور العنوان - اتساع جمع العنوان - طرز العنوان -
مكان الصورة بالنسبة العنوان .
- الصور والرسوم : شكل الصورة - إطار الصورة - نوع
الصورة .
- الألوان : كنه اللون - توافق الألوان .
- الجداول والفواصل : البياض للفصل - جدول طولي - جدول
طولي منقطع - جدول عرضي .

ثم تم عمل تبويب جدولي لأسئلة الاستمارة وحساب التكرار المئوي لكل
متغير للخروج بأكثر الاستخدامات تفضيل للعينة وتصميم بعض الأشكال البيانية
لبعض الاستخدامات ولتوضيحها بشكل مبسط .

عرض النتائج ومناقشتها :

☒ درجة تفضيل العينة لاسم المجلة المقترحة .

جدول رقم (٤)

الاسم المفضل لمجلة المراهقات

النسبة	التكرار	اسم المجلة
١٨%	٣٦	ياسمين
٣٦%	٧٢	صبايا
٢٦%	٥١	لؤلؤة
٩%	١٨	دره
١٢%	٢٣	أخرى
١٠٠%	٢٠٠	الإجمالي

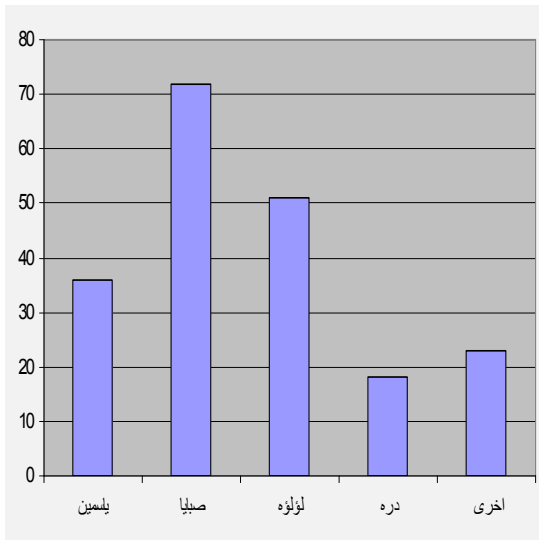

شكل (١٦) تفضيل العينة لاسم المجلة

يتضح من الجدول السابق:

- يعتبر اسم المجلة من العناوين الثابتة بالمجلة , NamePlate , وجاء اسم المجلة صبايا في المرتبة الأولى؛ حيث بلغت نسبة تفضيل العينة له ٣٦% بإجمالي تكرارات (٧٢) تكرار.

- ثم جاء اسم لؤلؤة في المرتبة الثانية بنسبة ٢٦% بإجمالي تكرارات (٥١)، يليه اسم ياسمين بنسبة ١٨% بإجمالي تكرارات (٣٦) ، و حصل اسم دُرّه على أقل درجة تفضيل بنسبة ٩% بإجمالي تكرارات (١٨)
 - قدمت العينة بعض الاقتراحات لاسم المجلة منها فتيات الجيل، طيور الجنة، أحلى البنات، فتيات النيل، الزهور الياقعة، كراميلة، بنات وبس، زهور.
 - وقد عكس اسم المجلة المفضل للعينة طبيعة الجمهور المستهدف فكلمة صبايا هو جمع صبية أى الصغيرة من الفتيات، كما انه عكس سمة المجلة و المنهج الذى تسير عليه مثله كباقي الاسماء المطروحة بالاستمارة.
- ☒ درجة تفضيل العينة لدورية صدور المجلة.

جدول رقم (٥)

دورية صدور المجلة

النسبة	التكرار	دوريه الصدور
٧٤%	١٤٧	أسبوعية
١٢%	٢٤	نصف شهرية
١٥%	٢٩	شهرية
١٠٠%	٢٠٠	الإجمالي

يتضح من الجدول السابق أنه:

- ارتفعت نسبة تفضيل العينة لدورية الصدور أسبوعيا لإجمالي مفردات عينة الدراسة؛ حيث بلغت ٧٤% بإجمالي تكرارات (١٤٧). وتقاربت درجة تفضيل العينة لدورية الصدور الشهرية ونصف الشهرية؛ حيث بلغت دورية

الصدور الشهرية ١٥% بإجمالي تكرارات (٢٩)، ودورية الصدور نصف الشهرية التي بلغت ١٢% بإجمالي تكرارات (٢٤).

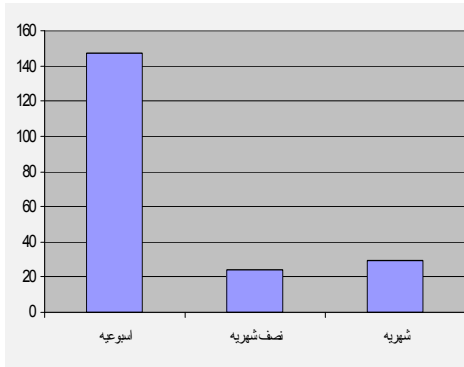

■ وتتفق هذه النتيجة بشكل كبير مع ما توصلت إليه دراسة حسانيين شفيق من ارتفاع نسبة تفضيل الإناث لدورية الصدور الأسبوعية للمجلة الرياضية -محل الدراسة- عن الذكور (١). بينما يفضل الخبراء والمتخصصون في

الصحافة أن تكون دورية صدور المجلة شهرية؛ وذلك لارتفاع تكاليف إنتاج المجلات بوجه عام (٢).

☒ درجة تفضيل العينة يوم إصدار المجلة .

جدول رقم (٦)

اليوم المفضل لإصدار المجلة

النسبة	التكرار	يوم إصدار المجلة
١٤%	٢٧	السبت
٦%	١٢	الأحد
٨%	١٥	الاثنين

(١) حسنين محمد شفيق. "إعداد مجله رياضية لأطفال المرحلة العمرية من ١٢-١٥ سنة و تصميمها"، رسالة ماجستير غير منشورة، (جامعة عين شمس : معهد الدراسات العليا للطفولة ، ١٩٩٥) ص ٣١٣.

(٢) عماد الدين محمود عبد العزيز ، " فاعليه تصميم و استخدام مجله أطفال لتنمية لعض القدرات الإبداعية لدى أطفال المرحلة العمرية من ١٢-١٥ سنة ، " رسالة دكتوراه غير منشورة، (جامعة عين شمس :معهد الدراسات العليا للطفولة، ٢٠٠٩) ص ١١٨.

النسبة	التكرار	يوم إصدار المجلة
٦%	١٢	الثلاثاء
٧%	١٤	الأربعاء
٣١%	٦٢	الخميس
٢٩%	٥٨	الجمعة
١٠٠%	٢٠٠	الإجمالي

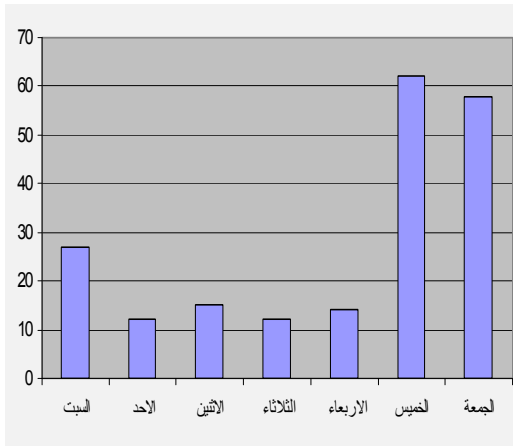

شكل (١٨) تفضيل العينة ليوم إصدار المجلة

يتضح من الجدول السابق

أنه :

- تقاربت درجات تفضيل العينة ليومي الخميس والجمعة؛ حيث بلغت نسبة تفضيل العينة ليوم الخميس ٣١% بإجمالي تكرارات (٦٢)، وحصل يوم الجمعة

على نسبة ٢٩% من إجمالي مفردات العينة بإجمالي تكرارات (٥٨).

- جاء في المرتبة الثانية لليوم المفضل لإصدار المجلة يوم السبت؛ حيث بلغت نسبة تفضيله ١٤% بإجمالي تكرارات (٢٧). مما يعكس أهمية اختيار يوم إصدار المجلة وفقا لأيام الأجازات الأسبوعية للمدارس، فقد لاحظت الباحثة أثناء تطبيق الاستمارة أن طالبات المدارس الرسمية والخاصة يفضلن يومي الخميس والجمعة، وأن طالبات المدارس التجريبية يفضلن يوم السبت.

☒ درجة تفضيل عدد صفحات المجلة.

جدول رقم (٧)
عدد صفحات المجلة

النسبة	التكرار	عدد صفحات المجلة
١٣%	٢٥	١٦
٢٦%	٥٢	٢٤
٢٤%	٤٧	٣٦
٢٧%	٥٤	٤٨
١١%	٢٢	٦٤
١٠٠%	٢٠٠	الإجمالي

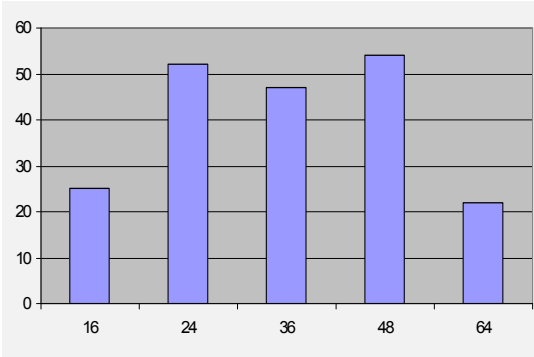

يتضح من الجدول السابق

أنه:

- جاءت درجات تفضيل العينة لعدد الصفحات ٤٨ في المرتبة الأولى؛ حيث حصل على نسبة ٥٤% بإجمالي تكرارات (٥٤).

شكل (١٩) تفضيل العينة لعدد صفحات المجلة

وفى هذا الصدد تتفق هذه النتيجة مع ما أوصت به منى الحديدي بأن تأتى مجلة الطفل في ثلاث أو أربع ملازم

(الملزمة ١٦ صفحة) (١).

- ثم جاء في المرتبة الثانية لعدد الصفحات المفضل للمجلة العدد ٢٤ بنسبة ٢٦% بإجمالي تكرارات (٥٢). ثم يليه عدد الصفحات ٣٦ بنسبة ٢٤% بإجمالي تكرارات (٤٧).
 - وحصل عدد صفحات المجلة ١٦ و ٦٤ على أقل درجة تفضيل؛ حيث حصل عدد الصفحات ١٦ على نسبة ١٣% بإجمالي تكرارات (٢٥)، وحصل عدد الصفحات ٦٤ على نسبة ١١% بإجمالي تكرارات (٢٢).
- ☒ درجة تفضيل العينة وجود مرفقات / هدايا مع المجلة .

جدول رقم (٨)

تفضيل وجود هدايا مع المجلة

النسبة	التكرار	تفضيل وجود هدايا مع المجلة
%٩٣	١٨٥	نعم
%٨	١٥	لا
%١٠٠	٢٠٠	الإجمالي

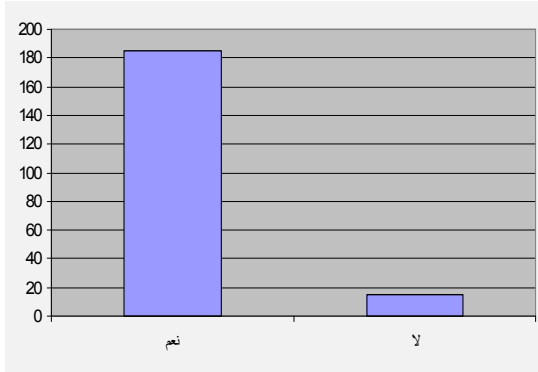

يتضح من الجدول السابق

أنه:

- تفضل معظم مفردات العينة وجود هدايا و مرفقات مع المجلة؛ حيث حصل الاختيار نعم على نسبة ٩٣%

شكل (٢٠) تفضيل العينة لوجود مرفقات بالمجلة

(١) منى الحديدي. "نحو مجلة عصرية لأطفال ما بين التاسعة والحادية عشرة" بحث مقدّم إلى الحلقة الدراسية لعام ١٩٩٠ حول مجلات الأطفال، (القاهرة: الهيئة العامة للكتاب، ١٩٩٢) ص ٩.

بإجمالي تكرارات (١٨٥) في حين حصل الاختيار لا على نسبة ٨% بإجمالي تكرارات (١٥) . وتختلف هذه النتيجة مع ما توصلت إليه دراسة عماد عبد العزيز من عدم ضرورة لوجود مرفقات لمجلة طفل المرحلة الإعدادية ؛ حيث ذكرت أن نسبة ٨٥% من آراء المتخصصين في صحافة الأطفال تفضل صدور مجلة الطفل بدون مرفقات^(١) .

☒ درجة تفضيل العينة نوع مرفقات المجلة .

جدول رقم (٩)

نوع الهدايا المفضلة

النسبة	التكرار	نوع الهدايا المفضلة
٨%	١٥	صور لشخصيات كرتونية
٣٠%	٥٩	أدوات مدرسية
١٦%	٣١	صور لشخصيات فنية
٣٩%	٧٧	ألعاب تصنعونها
٩%	١٨	أخرى
١٠٠%	٢٠٠	الإجمالي

يتضح من الجدول السابق أنه :

- تفوق الألعاب التي تقوم الفتيات بتكوينها على باقي الهدايا؛ حيث حصلت على نسبة ٣٩% بإجمالي تكرارات (٧٧)، ثم تليها الأدوات المدرسية بنسبة ٣٠% بإجمالي تكرارات (٥٩). بينما انخفضت درجة تفضيل العينة لصور الشخصيات الفنية إلى نسبة ١٦% بإجمالي تكرارات (٣١)، يليها صور الشخصيات الكرتونية بنسبة ٨% بإجمالي تكرارات (١٥).

(١) عماد الدين محمود عبد العزيز .مرجع سابق , ص١١٧

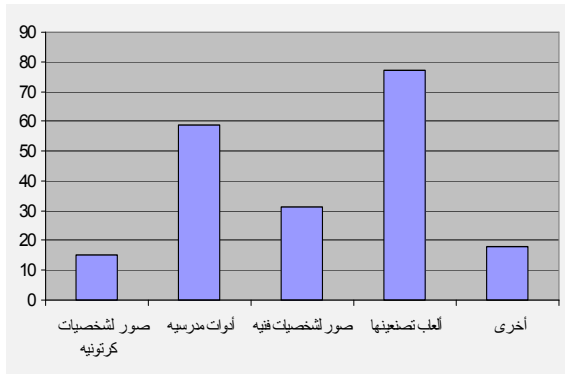

- قدمت العينة بعض الاقتراحات للهدايا التي يمكن أن ترفق بالمجلة، مثل نماذج للتلوين، ملحق صغير للمجلة، باترونات للملابس، أدوات فنية.

شكل (٢١) تفضيل العينة لنوع مرفقات المجلة

☒ درجة تفضيل العينة وجود إعلانات بالمجلة .

جدول رقم (١٠)

وجود إعلانات في المجلة

النسبة	التكرار	وجود إعلانات في المجلة
٧٠%	١٤٠	نعم
٣٠%	٦٠	لا
١٠٠%	٢٠٠	الإجمالي

يتضح من الجدول السابق :

- تفضيل غالبية مفردات العينة وجود إعلانات بالمجلة؛ حيث حصل الاختيار نعم على نسبة ٧٠% بإجمالي تكرارات (١٤٠)، بينما حصل الاختيار لا على نسبة ٣٠% بإجمالي تكرارات (٦٠) .

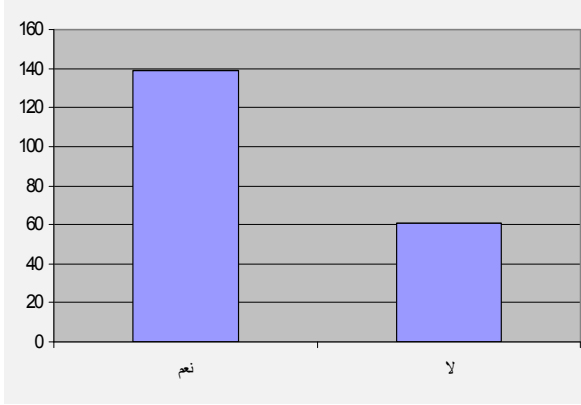

شكل (٢٢) تفضيل العينة لوجود إعلانات بالمجلة

- مع تفوق نسبة تفضيل العينة لوجود إعلانات بالمجلة يؤكد على أهمية النظر إلى الإعلان على أنه نشاط إعلامي يقدم

رسالة تهدف في المقام الأول إلى التنشئة السليمة و تحقيق

المتعة والمنفعة معا للطفل؛ وليس كعمل تجارى يستهدف الربح^(١). وتتفق الباحثة مع الرأي الذي يرى أن الإعلان داخل مجلة الطفل له وضع خاص، فيجب أن يتلاءم الإعلان المنشور بمجلة الطفل مع السلوكيات والقيم المراد غرسها في تلك المرحلة السنية التي تتوجه إليها المجلة ، فالإعلان داخل المجلة هو عمل إعلامي و رسالة ولا ينبغي أن يقصد من ورائه الربح على حساب غرس قيم مثل الاستهلاك أو حب الظهور أو غيرها من القيم السلبية^(٢) .

- ومن السلع التي يمكن الإعلان عنها داخل المجلة هي القصص و دوائر المعارف والعروض السينمائية الخاصة بالأطفال و كذلك المسرحيات الخاصة بهم ، والأدوات المكتبية والألبان ومعجون الأسنان وغيرها من السلع التي تساعد على اكتمال نموهم و تمتعهم بالصحة^(٣).

(١) منى الحديدي. مرجع سابق ، ص ٨.

(٢) نجلاء علام . " تطور مجلات الأطفال في مصر و العالم العربي منذ نشأتها و حتى عام

٢٠٠٠، (القاهرة : الهيئة المصرية العامة للكتاب ، ٢٠٠٤) ص ١٥٦-١٥٧

(٣) نجلاء علام . المرجع السابق ، ص ١٥٦-١٥٧ .

أولاً: المتن

☒ درجة تفضيل العينة لأحجام حروف المتن .

جدول رقم (١١)

درجه تفضيل العينة لأحجام حروف المتن

مرتفعة		متوسطة		منخفضة		درجة التفضيل حجم الحرف
النسبة	التكرار	النسبة	التكرار	النسبة	التكرار	
%٢٦	٥١	%٣١	٦١	%٤٤	٨٨	بنط ١٢
%٤٣	٨٦	%٤٠	٨٠	%٨٠	٣٤	بنط ١٤
%٤٣	٨٦	%٤٣	٨٥	%١٥	٢٩	بنط ١٦
%٣٨	٧٦	%٣٥	٦٩	%٢٨	٥٥	بنط ١٨
%٣٢	٦٣	%٢٨	٥٥	%٤١	٨٢	بنط ٢٠

يتضح من الجدول السابق أن :

- المتن Body Type من أهم العناصر التيبوغرافية ويعرف بطريقة استخدامه، ويلعب حجم الحرف دوراً أساسياً في عملية يسر القراءة، وقد حصل حجماً بنط ١٤ وبنط ١٦ على أعلى نسبة تفضيل بلغت %٤٣ بإجمالي تكرارات (٨٦).

■ ويتفق ذلك مع ما توصلت إليه إيناس محمود من تفضيل جمع المتن بينط

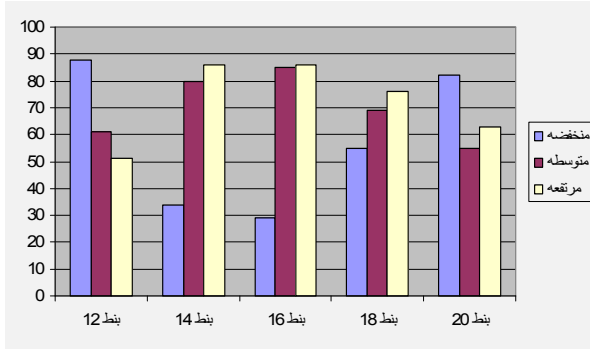

شكل (٢٣) تفضيل العينة لأحجام حروف المتن

١٦؛ حيث إنه مناسب لعين القارئ ويتمتع بسهولة في قراءته وتلائم في عرض الكلمات وجذب أنظار القراء^(١).

■ جاء في المرتبة الثانية لحجم الحرف المفضل بنط ١٨ بنسبة ٣٥%

بإجمالي تكرارات (٧٦). وقد استخدمته مجلة علاء الدين ومجلة بلبل في جمع مقدمات المضامين^(٢). ويتفق ذلك مع ما توصل إليه Rebecca Woods J. في دراسته عن أحجام الحروف من ارتفاع درجة تفضيل حجم الحرف ١٨ عن حجم الحرف ١٢^(٣).

■ حصل حجما الخط بنط ٢٠ وبنط ١٢ على أقل درجة تفضيل؛ حيث حصل بنط ٢٠ على نسبة ٣٢% بإجمالي تكرارات (٦٣)، وحصل حجم الخط بنط ١٢ على نسبة ٢٦% بإجمالي تكرارات (٥١). مما يشير إلى

(١) إيناس محمود حامد. "فن التصميم وأسس الإخراج الصحفي"، (القاهرة: مطابع المليجي، ٢٠٠٤) ص ٤٢.

(٢) مرفت الطرابيشي. "مدخل إلى صحافة الأطفال". (القاهرة: دار الفكر العربي، الطبعة الأولى، ٢٠٠٣) ص ١٠٥.

(٣) Rebecca J. Woods . "Effects of typeface and font size on legability for children", (American Journal Of Psychological Research ,V1 no1 May 2005).

رفض العينة لأحجام الحروف شديدة الصغر التي تؤثر على يُسر القراءة، وكذلك الحروف شديدة الكبر.

■ وقد أثبتت دراسة حسنين شفيق أن هناك ارتباطا بين تنوع حجم الحرف واختلاف عمر الطفل؛ حيث يفضل الأطفال من سن ٩ - ١٠ بنط ٢٤، والأطفال من سن ١٠-١١ يفضلون حجم الحرف ١٨ و ٢٤، والأطفال في سن ١٢ سنة يفضلون حجم الحرف ١٦.

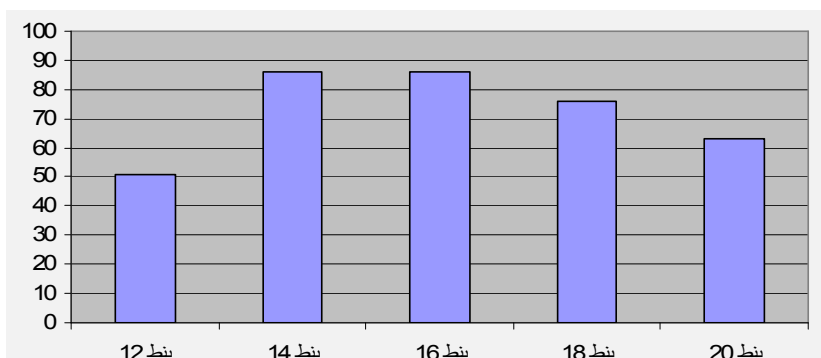

شكل (٢٤) تفضيل العينة لاستخدام حجم حروف المتن

☒ درجة تفضيل العينة لأشكال حروف المتن.

جدول رقم (١٢)

درجه تفضيل العينة لأشكال حروف المتن

مرتفعة		متوسطة		منخفضة		درجة التفضيل شكل الحرف
النسبة	التكرار	النسبة	التكرار	النسبة	التكرار	
%٣٨	٧٦	%٣٩	٧٧	%٢٤	٤٧	Times New Roman
%٢٦	٥٢	%٣٩	٧٨	%٣٥	٧٠	Andalus
%٦٠	١١٩	%٣٠	٥٩	%١١	٢٢	AL- Hor
%٢٤	٤٨	%٤٤	٨٧	%٣٣	٦٥	Akhbar
%٣٦	٧١	%٣٠	٥٩	%٣٥	٧٠	Tahoma
%٣٢	٦٣	%٣٧	٧٣	%٣٢	٦٤	Traditional Arabic

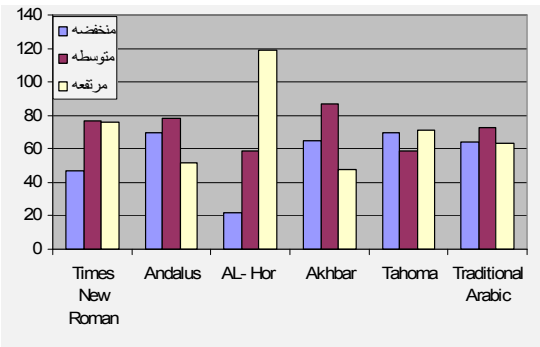

يتضح من الجدول السابق :

- شكل الحرف هو الهيئة التي يظهر عليها الحرف الطباعي بعد طباعته على الورق، ويطلق عليه مصطلح Fount فونت.

- وقد تفوق شكل الحرف AL- Hor؛ حيث حصل شكل (٢٥) تفضيل العينة لأشكال حروف المتن

- على نسبة ٦٠% من إجمالي تفضيلات العينة بإجمالي تكرارات (١١٩). وربما يرجع ذلك إلى ملاءمته لطبيعة الأطفال، حيث يتميز بسهولة قراءته، وقابليته للارتباط بالمساحة والحيز المخصص له^(١).
- حصل شكل الحرف Times New Roman على ثانی أعلى نسبة تفضيل للعينة؛ حيث حصل على نسبة ٣٨% بإجمالي تكرارات (٧٩). وقد فضل Abbie Brown في دراسته عن أسس التصميم البصري استخدام شكل حرف Times New Roman في كتابة المتن لسهولة قراءته؛ لما يتيح تصميم الحرف للقارئ من قدرة على تحديد وتمييز الحروف^(٢).
 - وأثبت أيضًا Kevin Connolly في دراسته عن تأثير عمر القارئ على تفضيل شكل الحرف أن شكل الخط Times New Roman من أفضل الأشكال السهلة التي تحقق يُسر القراءة^(٣).
 - تقاربت نسبتا تفضيل شكل Tahoma و Traditional Arabic؛ حيث حصل الأول على نسبة تفضيل ٣٦% بإجمالي تكرارات (٧١)، وحصل الثاني على نسبة تفضيل ٣٢% بإجمالي تكرارات (٦٣).
 - انخفضت نسبتا تفضيل شكل الحرف Andalus و Akhbar؛ فبلغت نسبة تفضيل الأول ٢٦% بإجمالي تكرارات (٥٢)، وحصل الثاني على نسبة ٢٤% بإجمالي تكرارات (٤٨).

(١) إيناس محمود حامد. مرجع سابق، ص ٤٢.

(٢) Abbie Brown. "Visual Design Basics " AM, (California State) University, Fullerton

(٣) G .Kevin Connolly. "Legibility and Readability of Small Print: Effects of Font ,Observer age and Spatial Vision", AM,(University of Calgary ,Department of Psychology,1998)p47

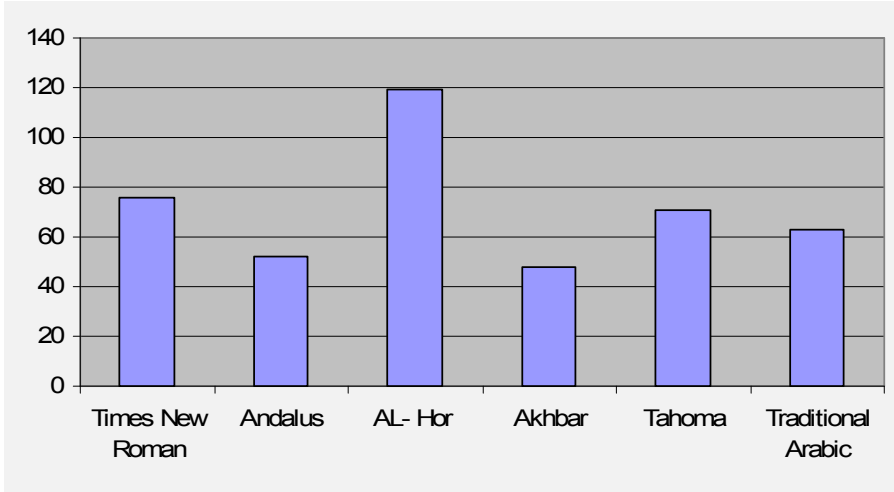

شكل (٢٦) تفضيل العينة لاستخدام أشكال حروف المتن

☒ درجة تفضيل العينة لكثافة حروف المتن.

جدول رقم (١٣)

درجه تفضيل العينة لكثافة حروف المتن

مرتفعة		متوسطة		منخفضة		درجة التفضيل	كثافة الحرف
النسبة	التكرار	النسبة	التكرار	النسبة	التكرار		
%٤٧	٩٤	%٣٦	٧٢	%١٧	٣٤	حرف أبيض	
%٥٢	١٠٤	%٣٣	٦٥	%١٦	٣١	حرف أسود	

يتضح من الجدول السابق أنه:

- لا يوجد اختلاف كبير بين نسب تفضيل العينة لكثافة الحرف؛ حيث حصلت كثافة الحرف الأسود على نسبة ٥٢% بإجمالي تكرارات (١٠٤)، وحصلت كثافة الحرف الأبيض على نسبة ٤٧% بإجمالي تكرارات (٩٤).

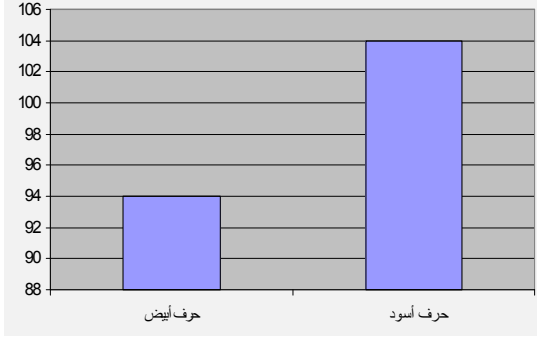

شكل (٢٧) تفضيل العينة لاستخدام كثافة حروف المتن

- لذلك من الضروري

التنوع في استخدام الكثافتين عند طباعة المتن المقدم للطفل، مع مراعاة ترك البياض المناسب بين السطور، خاصة عند استخدام الكثافة السوداء.

☒ درجة تفضيل العينة لكمية البياض بين سطور المتن .

جدول رقم (١٤)

درجه تفضيل العينة لكمية البياض بين سطور

مرتفعة		متوسطة		منخفضة		درجة التفضيل كمية البياض بين السطور
النسبة	التكرار	النسبة	التكرار	النسبة	التكرار	
٥٣%	١٠٥	٣٦%	٧٢	١٢%	٢٣	صغيرة
٥٠%	١٠٠	٣٢%	٦٣	١٩%	٣٧	كبيرة

يتضح من الجدول السابق أنه:

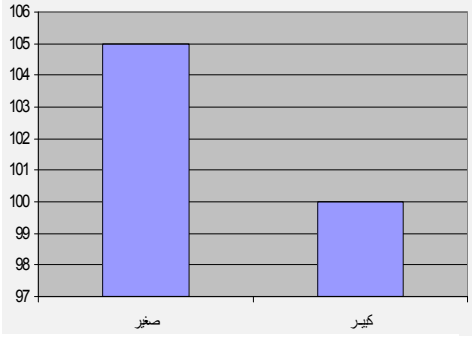

شكل (٢٨) تفضيل العينة لاستخدام لكمية
البياض بين السطور

■ لا يوجد فارق بين نسبتي
تفضيل العينة للبياض بين
السطور الصغير والكبير
للمتن؛ حيث حصلت كمية
البياض الصغير على نسبة
تفضيل بلغت ٥٣ % بإجمالي

تكرارات (١٠٥)، وحصلت
كمية البياض الكبير على نسبة
٥٠ % بإجمالي تكرارات
(١٠٠).

■ مما يشير إلى تقارب تفضيلات العينة لكمية البياض بين السطور، مما قد
يرجع إلى استخدام حجم حرف كبير في النموذج المقدم باستمارة
الاستبيان (بنط ١٦)، مما لم يجعله يتأثر باختلاف كمية البياض، ولكن
لتحقيق مزيد من يُسر القراءة يَحسُن زيادة البياض بين السطور Space،
بحيث لا تتلاحم حروف كل سطر مع السطر السابق أو اللاحق، فهذا
يعطى أثرا بصريا مريحا للطفل؛ لما يعكسه من كمية كبيرة من الضوء.

☒ درجة تفضيل العينة لاتجاه حروف المتن .

جدول رقم (١٥)

درجه تفضيل العينة لاتجاه حروف المتن

مرتفعة		متوسطة		منخفضة		درجة التفضيل اتجاه الحرف
النسبة	التكرار	النسبة	التكرار	النسبة	التكرار	
%٥٧	١١٣	%٣٥	٧٠	%٩	١٧	معتدل
%٥٢	١٠٣	%٣٢	٦٣	%١٧	٣٤	مائل

يتضح من الجدول السابق أنه:

- جاء تفضيل العينة لاتجاه الحروف المعتدلة متفوقا على اتجاه الحروف المائلة؛ حيث حصل الأول على نسبة %٥٧ بإجمالي تكرارات (١١٣)، بينما حصل الثاني على نسبة %٥٢ بإجمالي تكرارات (١٠٣).
- على الرغم من ارتفاع نسبة تفضيل الحروف المعتدلة، فإن النسبة التي حصل عليها اتجاه الحروف المائلة ليست بقليلة؛ مما يعنى ضرورة التنوع في استخدام الاتجاهين في التصميم المقدم للطفل.

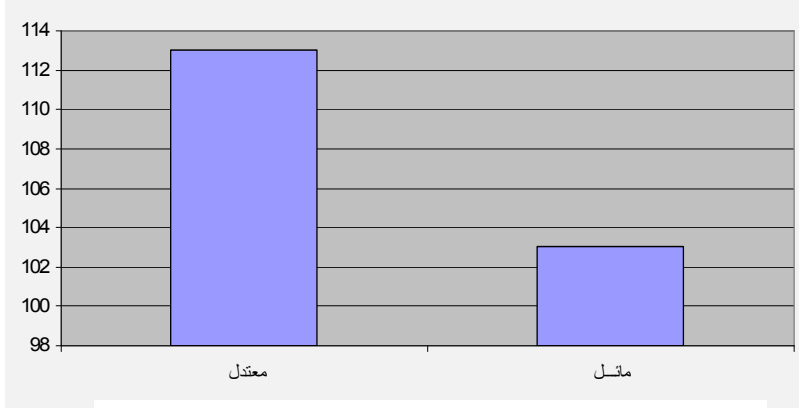

شكل (٢٩) تفضيل العينة لاستخدام اتجاه حروف المتن

✕ درجة تفضيل العينة لاتساع جمع سطور المتن .

جدول رقم (١٦)

درجه تفضيل العينة لاتساع جمع سطور المتن

مرتفعة		متوسطة		منخفضة		درجة التفضيل اتساع الجمع
النسبة	التكرار	النسبة	التكرار	النسبة	التكرار	
%٢٩	٥٨	%٣٩	٧٧	%٣٣	٦٥	عمود
%٤١	٨١	%٣٧	٧٣	%٨٠	٤٦	عموديين ونهر
%٣٠	٦٠	%٣٠	٦٠	%٤٠	٨٠	ثلاثة أعمده ونهرين
%٤٣	٨٥	%٣٤	٦٧	%٢٤	٤٨	عموديين بدون نهر
%٣٨	٧٦	%٣٧	٧٣	%٢٦	٥١	ثلاثة أعمده بدون نهر
%٥١	١٠٢	%٢٧	٥٤	%٢٢	٤٤	اختلاف اتساع جمع الموضوع الواحد
%٦٨	١٣٥	%٢٢	٤٤	%١١	٢١	الكتابة داخل أشكال

يتضح من الجدول السابق أن :

- اتساع الجمع يشير إلى طول السطر الذي يتخذه المتن المجموع على الصفحة. وقد كانت أعلى نسبة تفضيل للعينه للكتابة داخل أشكال؛ حيث حصلت على نسبة ٦٨% بإجمالي تكرارات (١٣٥). وحصل اختلاف اتساع جمع الموضوع الواحد لوجود عنصر آخر كصورة مثلا على ثاني أعلى نسبة تفضيل للعينه؛ حيث حصل على ٥١% بإجمالي تكرارات (١٠٢). ولكن في هذه الحالة يجب مراعاة عدم قصر طول السطر بما يؤثر على حركة العين فيجعلها تقفز خلال السطور، مما قد يحول بين الطفل وبين الاستمرار في مواصلة قراءة الموضوع.
- جاء في المرتبة الثالثة والرابعة تفضيل العينه للكتابة على اتساع عموديين

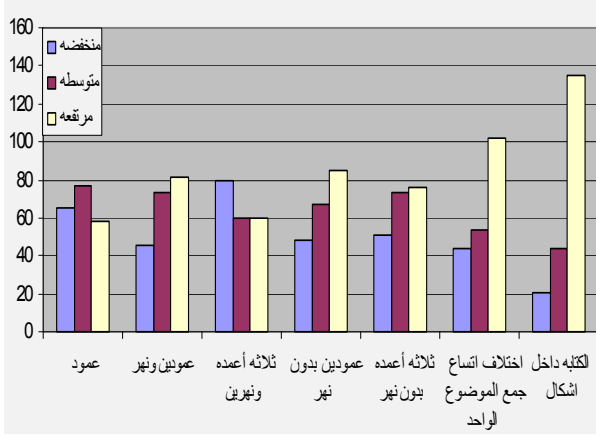

بدون نهر واتساع عموديين بنهر، حيث حصل الأول على نسبة ٤٣% بإجمالي تكرارات (٨٥)، وحصل الثاني على نسبة ٤١% بإجمالي تكرارات (٨١).

شكل (٣٠) تفضيل العينه لإتساعات الجمع المختلفة

- جاء اتساع جمع ثلاثة أعمدة بدون نهر في المرتبة الخامسة؛ حيث حصل على نسبة ٣٨% بإجمالي تكرارات (٧٦)، وقد يرجع انخفاض نسبة تفضيل اتساع الجمع هذا إلى طول السطر، وبالتالي طول رحلة العين التي تقطعها عند مواصلة القراءة.

- انخفضت نسبة تفضيل العينة لانتساع الجمع ثلاثة أعمدة بنهرين واتساع عمود واحد، حيث حصل الأول على نسبة ٣٠% بإجمالي تكرارات (٦٠)، وحصل الثاني على نسبة ٢٩% بإجمالي تكرارات (٨٥).

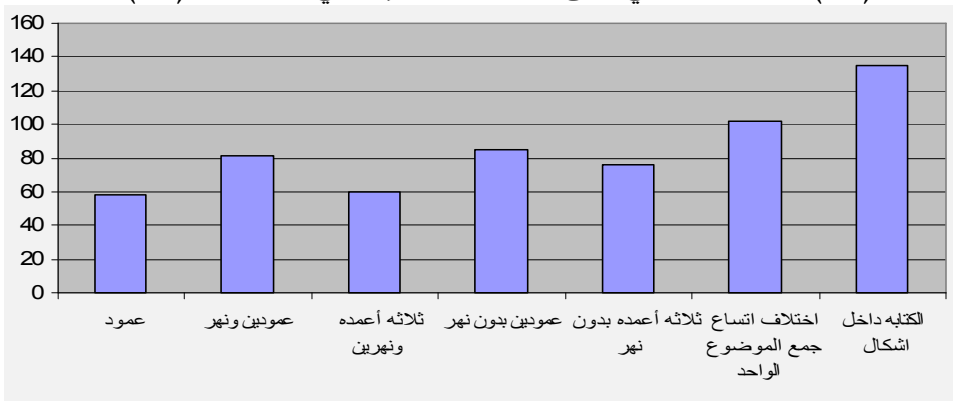

شكل (٣١) تفضيل العينة لاستخدام اتساع جمع المتن

☒ درجة تفضيل العينة لأرضية المتن.

جدول رقم (١٧)

درجة تفضيل العينة لأرضية المتن

مرتفعة		متوسطة		منخفضة		درجة التفضيل أرضية المتن
النسبة	التكرار	النسبة	التكرار	النسبة	التكرار	
%٣٢	٦٤	%٤٠	٨٠	%٢٨	٥٦	شكل ايجابي
%٢٦	٥١	%٢٩	٥٨	%٨٠	٩١	شكل سلبي
%٦٤	١٢٧	%٢٣	٤٥	%١٤	٢٨	شكل ايجابي على شبكة ذات قيمة لونية فاتحة
%٤١	٨١	%٣٦	٧١	%٢٤	٤٨	شكل سلبي على شبكة ذات قيمة لونية فاتحة
%٢٥	٥٠	%٣٧	٧٤	%٣٨	٧٦	شكل ايجابي على شبكة ذات قيمة لونية قاتمة
%٢٧	٥٤	%٤٦	٩٢	%٢٧	٥٤	شكل سلبي على شبكة ذات قيمة لونية قاتمة
%٥٢	١٠٣	%٢٢	٤٤	%٢٧	٥٣	استخدام صورة لأرضية المتن

يتضح من الجدول السابق أنه :

■ جاءت أعلى نسبة تفضيل للعينة لصالح طباعة حروف المتن بأشكال

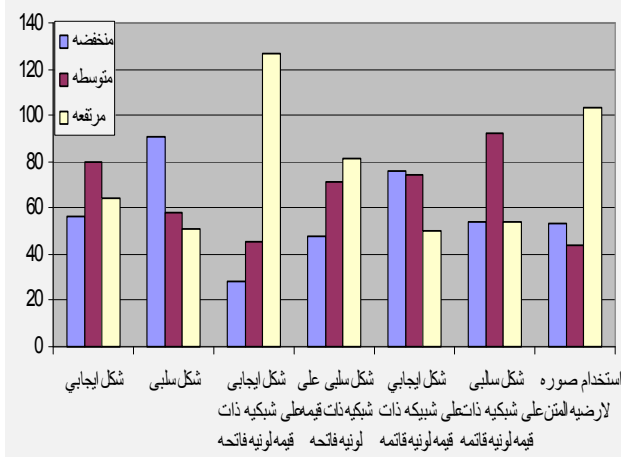

إيجابية على أرضيات شبكية ذات قيمة لونية فاتحة؛ حيث حصلت على نسبة ٦٤% بإجمالي تكرارات (١٢٧). وتتفق هذه النتيجة مع ما توصلت إليه

دراسة هاني إبراهيم من شكل (٣٢) تفضيل العينة لأرضيات المتن المختلفة ارتفاع انقراضية

المراهقين لحروف المتن بأشكال إيجابية على أرضيات شبكية خفيفة بنسبة ٨١% بجريدة الوفد، و ٨٦,٧% بجريدة الأخبار بعد استخدام تكنولوجيا الإخراج الحديثة (١).

■ جاء في المرتبة الثانية لتفضيل العينة طباعة المتن على صورة؛ حيث حصلت على نسبة ٥٢% بإجمالي تكرارات (١٠٣). ولكن عند وضع تصميم بهذا النمط، لا بُدَّ من تطبيق قاعدة الشكل والأرضية؛ بمعنى أن يزداد الاختلاف بين قوه الطاقة الضوئية المنعكسة من كل من الحروف والصورة، فإذا كان الجزء الذي نريد أن نطبع عليه الحروف قاتما فلا بُدَّ من أن نطبع الحروف عليه سلبية، أي تكون بيضاء بلون الورق، أما إذا كانت باهتة فلا بُدَّ أن نطبع الحروف عليه إيجابية، أي تكون سوداء بلون

(١) هاني إبراهيم البطل. "تأثير تكنولوجيا الإخراج الحديثة على انقراضية المراهقين للصحف اليومية"، رسالة دكتوراه غير منشورة، (معهد الدراسات العليا للطفولة، جامعة عين شمس، ٢٠٠٠) ص ٢٨٨.

الحبر، وفي كلتا الحالتين نحصل على أكبر قدر من التباين والإبراز^(١). ويجب مراعاة عدم تداخل بعض حروف المتن مع الأجزاء القائمة من الصورة الملونة مما يؤدي إلى عدم وضوح هذه الحروف بالمرّة، مما يؤدي إلى تعب عين القارئ.

■ حصلت الأشكال السلبية على شبكية ذات قيمة لونية فاتحة على ثالث أعلى نسبة تفضيل للعينة؛ حيث حصلت على نسبة تفضيل بلغت ٤١% بإجمالي تكرارات (٨١). وجاء في المرتبة الرابعة الأشكال الإيجابية، بمعنى أن تطبع حروف المتن السوداء على لون الورق الأبيض؛ حيث حصلت على نسبة تفضيل بلغت ٣٢% بإجمالي تكرارات (٦٤)، فاللون الأبيض والأسود يعطيان أكبر درجة من التباين، وبالتالي يكونان أكثر وضوحاً. وعلى الرغم من أن طباعة حروف المتن على أرضية ملونة تقلل درجة التباين بين لون الحرف ولون الأرضية المطبوع عليها، فإنها تضيف نوعاً من التباين على إخراج المجلة.

■ وجاء في المرتبة الخامسة والسادسة طباعة حروف المتن بأشكال سلبية على أرضيات شبكية ذات قيمة لونية قائمة وطباعة حروف المتن بأشكال إيجابية على أرضيات شبكية ذات قيمة لونية قائمة؛ حيث حصل الأول على نسبة ٢٧% بإجمالي تكرارات (٥٤)، وحصل الثاني على نسبة ٢٥% بإجمالي تكرارات (٥٠). ومما يذكر لمجلة علاء الدين أنها حاولت تقليل حدة التباين بين حروف المتن والأرضية المطبوع عليها؛ لإراحة بصر قرائها من الأطفال من خلال زيادة حجم الحروف المستخدمة والكثافة المستخدمة في جمع حروف المتن، بالإضافة إلى استخدام الألوان الباهتة أو الخفيفة في طبع الأرضية^(٢).

(١) أشرف صالح، شريف درويش اللبان. "الإخراج الصحفي الأسس النظرية والتطبيقات

العلمية"، (القاهرة: دار النهضة العربية، ٢٠٠١) ص ٩٢.

(٢) محمود إبراهيم خليل، شريف درويش اللبان. "اتجاهات حديثة في الإنتاج الصحفي"،

(القاهرة: العربي للنشر و التوزيع) ص ١٥٩.

▪ وحصلت الأشكال السلبية التي تظهر فيها حروف المتن بيضاء مفرغة على أرضية سوداء على أقل نسبة تفضيل؛ حيث بلغت ٢٦% بإجمالي تكرارات (٥١). ومما يشوب هذا الإجراء أنه يقلل من سرعة القراءة بشكل ملحوظ.

☒ درجة تفضيل العينة لانسياب المتن حول الصور.

جدول رقم (١٨)

درجة تفضيل العينة لانسياب المتن حول الصورة

مرتفعة		متوسطة		منخفضة		درجة التفضيل اتجاه انسياب النص
النسبة	التكرار	النسبة	التكرار	النسبة	التكرار	
٥٦%	١١١	٣١%	٦٢	١٤%	٢٧	انسياب من اتجاه واحد
٤٠%	٧٩	٤٤%	٨٧	١٧%	٣٤	انسياب من اتجاهين
٤٧%	٩٣	٣٢%	٦٣	٢٢%	٤٤	انسياب من جميع الاتجاهات

يتضح من الجدول السابق أن :

▪ انسياب النص حول الصورة من اتجاه واحد حصل على أعلى درجة تفضيل للعينة؛ حيث بلغت ٥٦% بإجمالي تكرارات (١١١). يليه في المرتبة الثانية انسياب المتن من جميع الاتجاهات حول الصورة؛ حيث حصل على نسبة ٤٧% بإجمالي تكرارات (٧٩). وحصل انسياب المتن حول الصورة من اتجاهين على نسبة ٧٩% بإجمالي تكرارات (٩٣).

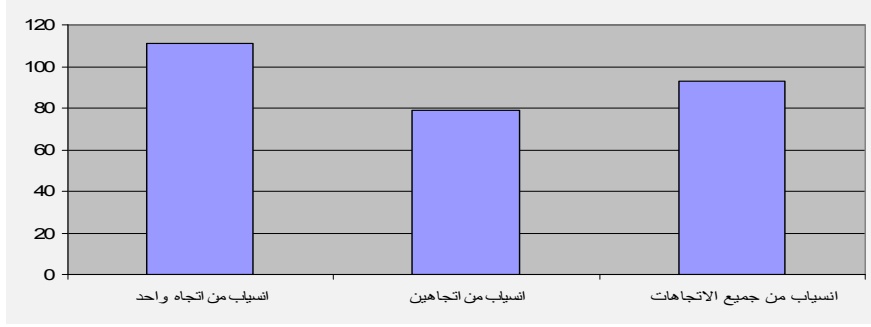

شكل (٣٣) تفضيل العينة لاستخدام انسحاب المتن حول الصورة

ثانياً: العناوين:

☒ درجة تفضيل العينة لأشكال حروف العناوين.

جدول رقم (١٩)

درجه تفضيل العينة لأشكال حروف العناوين

مرتفعة		متوسطة		منخفضة		درجة التفضيل شكل الحرف
النسبة	التكرار	النسبة	التكرار	النسبة	التكرار	
%٢٨	٥٦	%٣٦	٧٢	%٣٦	٧٢	Traditional Arabic
%٣٦	٧٢	%٤٦	٩١	%١٩	٣٧	Andalus
%٦٠	١٢٠	%٢٩	٥٨	%١١	٢٢	AL-Hor
%٤٣	٨٥	%٤٥	٨٩	%١٣	٢٦	Akhbar
%٤٩	٩٧	%٤٠	٨٠	%١٢	٢٣	Times New Roman
%٣٧	٧٤	%٣٣	٦٦	%٣٠	٦٠	Zomorrod
%٣٥	٧٠	%٣٢	٦٤	%٣٣	٦٦	Tahoma

يتضح من الجدول السابق أنه :

■ جاءت أعلى نسبة تفضيل لشكل حروف العناوين لشكل الحرف AL-

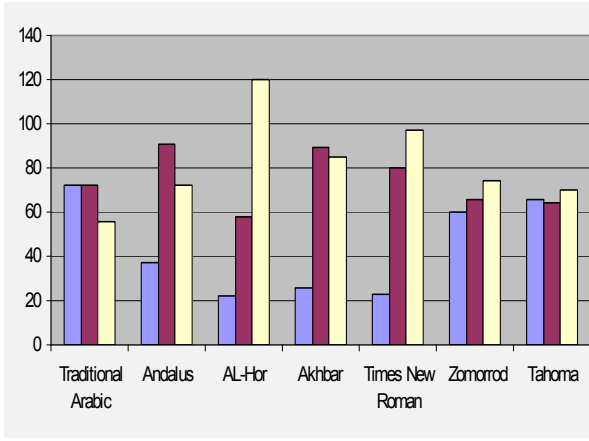

Hor؛ حيث بلغت نسبة تفضيله ٦٠% بإجمالي تكرارات (١٢٠)، وهو نفس البنط الذي فضله العينة لكتابة المتن، وقد حصل على أعلى إجمالي تكرارات

شكل (٣٤) تفضيل العينة لأشكال حروف العنوان

(١١٩) من إجمالي مفردات العينة.

■ جاء تفضيل العينة للمرتبة الثانية والثالثة لشكلي الحرف Times New Roman و Akhbar؛ حيث حصل الأول على نسبة تفضيل بلغت ٤٩% بإجمالي تكرارات (٩٧)، وحصل الثاني على نسبة تفضيل بلغت ٤٣% بإجمالي تكرارات (٨٥).

■ تقاربت نسب تفضيل العينة لأشكال الحروف Zomorrod؛ حيث بلغت نسبة تفضيله ٣٧% بإجمالي تكرارات (٧٤)، وشكل الحرف Andalus وبلغت نسبة تفضيله ٣٦% بإجمالي تكرارات (٧٢)، وشكل الحرف Tahoma بنسبة تفضيل ٣٥% بإجمالي تكرارات (٧٠).

■ وجاءت أقل درجة تفضيل لشكل الحرف Arabic Traditional؛ حيث حصل على نسبة ٢٨% بإجمالي تكرارات (٥٦).

■ ليس هناك شكل حرف مرفوض بشكل قاطع، ولكن هناك تفاوتاً في درجات التفضيل بالزيادة أو النقصان، فيمكن للمجلة أن تتوع في استخدام هذه الخطوط بما يتفق وطبيعة الموضوع، فمثلاً يستخدم الخط الأندلسي في الصفحات التي تكسوها المسحة الدينية أو بعض الكلمات ذات الدلالة

الدينية، ويستخدم شكل الخط Times New Roman في كتابة القصص السردية؛ لما يتمتع به من سهولة في القراءة، لمتابعة قراءة القصة بدون إرهاق لبصر الطفل.

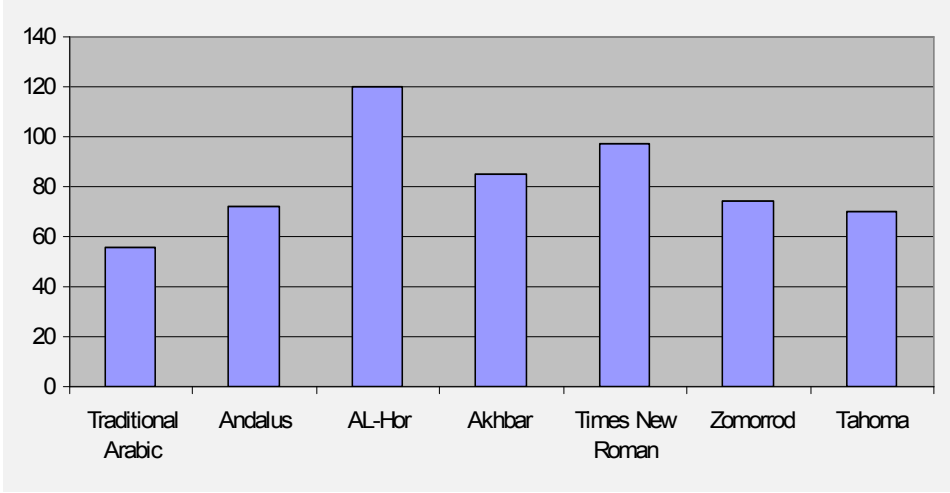

شكل (٣٥) تفضيل العينة لاستخدام شكل حرف العنوان

☒ درجة تفضيل العينة لاتجاه حروف العناوين.

جدول رقم (٢٠)

درجه تفضيل العينة لاتجاه حروف العناوين

مرتفعة		متوسطة		منخفضة		درجة التفضيل اتجاه الحرف
النسبة	التكرار	النسبة	التكرار	النسبة	التكرار	
٥٢%	١٠٣	٣٥%	٧٠	١٤%	٢٧	معتدل
٦٠%	١١٩	٣٤%	٦٧	٧%	١٤	مائل

يتضح من الجدول السابق أنه :

▪ ارتفعت درجة تفضيل

العينة لاتجاه الحروف

المائلة؛ حيث بلغت نسبة

تفضيلها ٦٠% بإجمالي

تكرارات (١١٩). بينما

حصل اتجاه الحرف

المعتدل على نسبة ٥٢%

بإجمالي تكرارات

(١٠٣).

▪ على الرغم من أن أعلى

نسبة تفضيل كانت

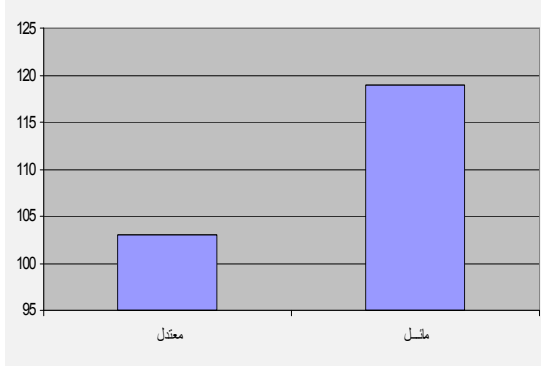

شكل (٣٦) تفضيل العينة لاستخدام اتجاه حرف العنوان

لصالح حروف العناوين المائلة، فإن في حالة إمالة الحروف بالعنوان نجد أن عين القارئ تسمح الكلمات من أعلى اليمين إلى أسفل اليسار، مما يؤثر على انتظام قراءة هذه الكلمات، على عكس الحروف المعتدلة التي

تتبع فيها العين سطور العنوان في خط مستقيم من أقصى اليمين إلى أقصى اليسار.

درجة تفضيل العينة لوضع العنوان.

جدول رقم (٢١)

درجه تفضيل العينة لوضع العنوان

مرتفعة		متوسطة		منخفضة		درجة التفضيل وضع العنوان
النسبة	التكرار	النسبة	التكرار	النسبة	التكرار	
٤٠%	٧٩	٣٠%	٥٩	٣١%	٦٢	مائل من اسفل لأعلى
٢٨%	٥٥	٤٠%	٨٠	٣٣%	٦٥	مائل من اعلى لأسفل

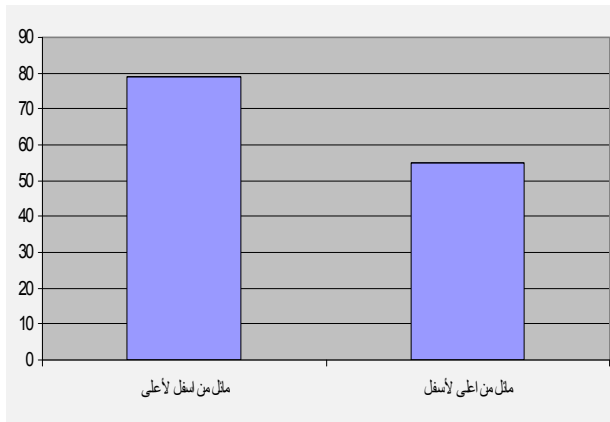

يتضح من الجدول السابق:

■ انخفضت تفضيلات

العينة لوضع كل من العنوان المائل إلى من اسفل لاعلى على وضع العنوان المائل من اعلى إلى اسفل ؛ حيث حصل الأول على نسبة

تفضيل بلغت ٤٠%

بإجمالي تكرارات

شكل (٣٧) تفضيل العينة لاستخدام وضع العنوان

(٧٩)، وحصل الثاني على نسبة ٢٨% بإجمالي تكرارات (٥٥).

▪ مما يدل على تفضيل العينة لوضع العنوان المعتدل و ليس المائل . حيث إن كلا من نسب تفضيل العينة للوضع المائل للعنوان جاءت منخفضة. وتختلف تفضيلات العينة للوضع المائل للعنوان مع ما يراه سمير محمود من أن العنوان المائل أكثرًا لفتًا للانتباه و جذبًا للبصر لكسره قواعد اعتاد القارئ عليها في القراءة والإطلاع خاصة العنوان المائل من أعلى اليمن إلى أسفل اليسار فهو أكثر جذبًا للبصر و إن كان أقل راحة لذلك لا ينصح بكثرة استخدامه (١) .

☒ درجة تفضيل العينة لعدد أسطر العنوان.

جدول رقم (٢٢)

درجه تفضيل العينة لعدد أسطر العنوان

مرتفعة		متوسطة		منخفضة		درجة التفضيل عدد اسطر العنوان
النسبة	التكرار	النسبة	التكرار	النسبة	التكرار	
٧٢%	١٤٤	١٦%	٣٢	١٢%	٢٤	عنوان على سطر
٣٥%	٦٩	٤٨%	٩٥	١٨%	٣٦	عنوان على سطين
٢٥%	٤٩	٣٤%	٦٧	٤٢%	٨٤	عنوان على ثلاث اسطر

يتضح من الجدول السابق أنه:

▪ ارتفعت نسبة تفضيل العينة لكتابة العناوين على سطر واحد؛ حيث بلغت نسبة تفضيلها أعلى نسبة من إجمالي تفضيلات العينة بنسبة ٧٢% بإجمالي تكرارات (١٤٤) .

(١) سمير محمود. "الإخراج الصحفي"، (القاهرة: دار الفجر، ٢٠٠٨)، ص ٩٩.

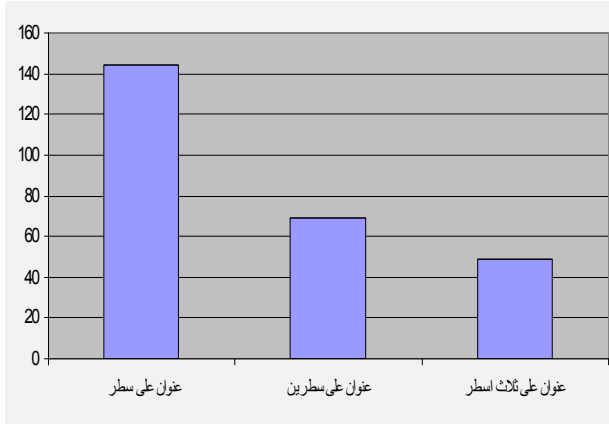

■ جاء في المرتبة الثانية لتفضيل العينة كتابة العنوان على سطرين؛ حيث بلغت نسبة تفضيله ٣٥% بإجمالي تكرارات (٦٩).

شكل (٣٨) تفضيل العينة لاستخدام عدد اسطر العنوان

■ حصلت كتابة العنوان على ثلاث

أسطر على أقل نسبة تفضيل للعينة؛ حيث بلغت نسبة تفضيله ٢٥% بإجمالي تكرارات (٤٩).

☒ درجة تفضيل العينة لاتساع جمع العنوان.

جدول رقم (٢٣)

درجة تفضيل العينة لاتساع جمع العنوان

مرتفعة		متوسطة		منخفضة		درجة التفضيل اتساع جمع العنوان
النسبة	التكرار	النسبة	التكرار	النسبة	التكرار	
٣٥%	٦٩	٤٦%	٩٢	٢٠%	٣٩	عريض
٦٨%	١٣٥	٢٦%	٥١	٧%	١٤	الممتد
١١%	٢١	٢٥%	٥٠	٦٥%	١٢٩	عمودي

يتضح من الجدول السابق أنه :

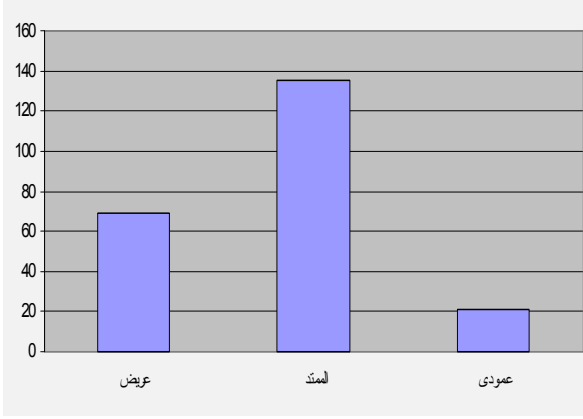

- جاءت أعلى نسبة تفضيل للعينة لصالح العنوان الممتد؛ حيث بلغت نسبة تفضيله ٦٨% بإجمالي تكرارات (١٣٥). ويتميز العنوان الممتد بأنه يحتل مساحة أقل من العنوان العريض.

شكل (٣٩) تفضيل العينة لاستخدام اتساع جمع العنوان

- جاء العنوان العريض في المرتبة الثانية لتفضيل العينة؛ حيث بلغت نسبة تفضيله ٣٥% بإجمالي تكرارات (٦٩). ويكتسب العنوان العريض اتساعه الكبير من أهميته التحريرية.
- جاء في المرتبة الثالثة العنوان العمودي؛ حيث انخفضت نسبة تفضيله إلى ١١% بإجمالي تكرارات (٢١). ويمكن استخدامه في حالة أن يكون الموضوع المصاحب للعنوان خفيفا لا يحتمل استخدام عنوان ممتد، أو أن يكون الموضوع مصحوبا بصورة كبيرة تمثل ثقلا تبيوغرافيا ملحوظا.

☒ درجة تفضيل العينة لطرز العنوان.

جدول رقم (٢٤)

درجة تفضيل العينة لطرز العنوان

مرتفعة		متوسطة		منخفضة		درجة التفضيل طرز العنوان
النسبة	التكرار	النسبة	التكرار	النسبة	التكرار	
%٦٥	١٢٩	%٢٤	٤٨	%١٢	٢٣	المفرد
%٥٦	١١٢	%٣٥	٦٩	%١٠	١٩	هرمي
%٣٨	٧٦	%٤٢	٨٤	%٢٠	٤٠	معلق
%٢٣	٤٦	%٣٥	٦٩	%٤٣	٨٥	متدرج
%٣٣	٦٦	%٣٧	٧٣	%٣١	٦١	منطلق

يتضح من الجدول السابق أنه :

- يُطلق مصطلح طُرز العناوين على الأشكال التي تتخذها السطور المتعددة للعناوين من حيث علاقة اتساع كل منها باتساع السطور الأخرى من جهة، والحيز الذي يشغله العنوان ككل. وقد جاء الطراز المفرد

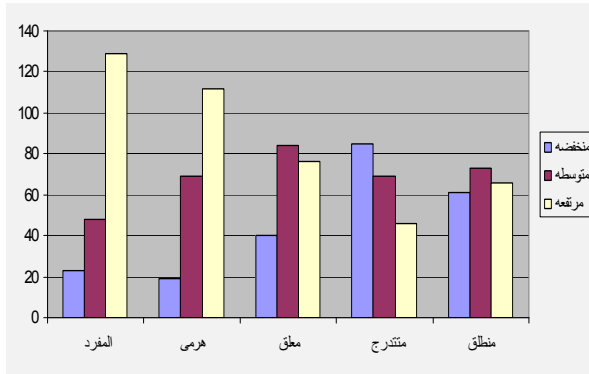

شكل (٤٠) تفضيل العينة لطرز العناوين المختلفة

Cross-Line في المرتبة الأولى لتفضيل العينة؛

- حيث بلغت نسبة تفضيله ٦٥% بإجمالي تكرارات (١٢٩). وقد يرجع ارتفاع نسبة تفضيل هذا الطراز إلى بساطته.
- جاء في المرتبة الثانية لتفضيل العينة الطراز الهرمي Pyramid؛ حيث حصل على نسبة ٥٦% بإجمالي تكرارات (١١٢). وجاء في المرتبة الثالثة الطراز المعلق Hanging Insetion ؛ إذ بلغت نسبة تفضيله ٣٨% بإجمالي تكرارات (٧٦).
- جاء ترتيب تفضيل العينة للطراز المفرد ثم الهرمي كأعلى نسبة متفقا مع ما توصل إليه هاني إبراهيم من زيادة انقراطية المراهقون لهذين الطرازين بنسبة ٨٨,٧% للطراز المفرد و ٧٩,٩% للطراز الهرمي^(١).
- وجاء الطراز المطلق Flush Right في المرتبة الرابعة لتفضيل العينة بنسبة ٣٣% بإجمالي تكرارات (٦٦) , وعلى الرغم من انخفاض درجة تفضيل هذا الطراز إلى حد ما فإنه يتمتع بميزات كثيرة أهمها البساطة فهو يبدو و كأنه يتحدث إلى القارئ حديثا طبيعيا كما ثبت بالبحث أن هذا الطراز أسهل في القراءة من الطرز الأخرى^(٢)، إذ تتعود العين دائما على نقطة بداية موحدة , كما أنه يتمتع بكمية بياض كبيرة ويتميز ببساطته؛ إذا يشعر القارئ بأنه عنوان غير متكلف^(٣) .
- انخفضت نسبة تفضيل الطراز المتدرج Drops Line حيث جاء في المرتبة الخامسة و بلغت نسبة تفضيله ٢٣% بإجمالي تكرارات (٤٦) .

(١) هاني إبراهيم البطل. " تأثير تكنولوجيا الإخراج الحديثة على انقراطية المراهقين للصحف اليومية " , رسالة دكتوراة غير منشورة, (جامعة عين شمس: معهد الدراسات العليا للطفولة, ٢٠٠٠) ص ٢٩٧.

(٢) فؤاد احمد سليم. "العناصر النيبوغرافية في الصحف المصرية". رسالة دكتوراه غير منشورة, (جامعة القاهرة: كلية الإعلام, ١٩٨١)

(٣) إيناس محمود حامد. مرجع سابق , ص ٨٨.

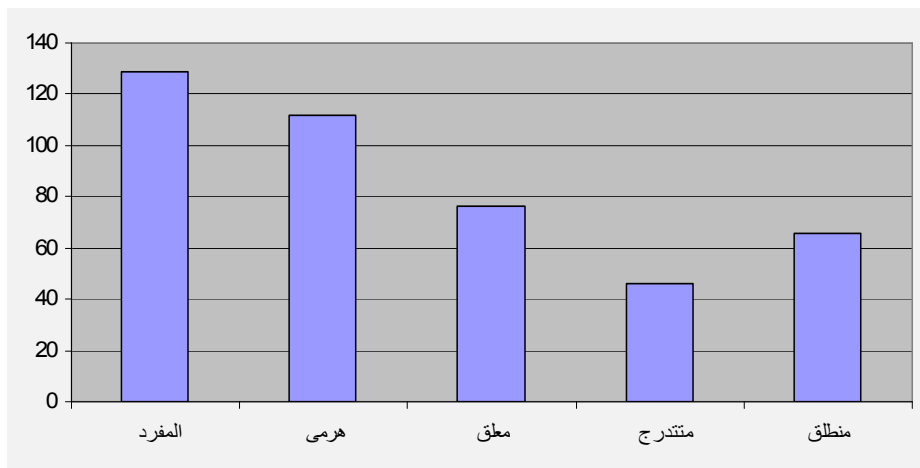

شكل (٤١) تفضيل العينة لاستخدام طرز العناوين

☒ درجة تفضيل العينة لوضع العنوان بالنسبة للصورة.

جدول رقم (٢٥)

وضع العنوان بالنسبة للصورة

مرتفعة		متوسطة		منخفضة		درجة التفضيل وضع العنوان بالنسبة للصورة
النسبة	التكرار	النسبة	التكرار	النسبة	التكرار	
%٥٢	١٠٣	%٣٤	٦٧	%١٥	٣٠	العنوان يسار الصورة
%٤٨	٩٦	%٣٤	٦٨	%١٨	٣٦	العنوان أسفل الصورة
%٥٢	١٠٣	%٣٤	٦٨	%١٥	٢٩	العنوان أعلى الصورة
%٣٢	٦٤	%٤٢	٨٣	%٢٧	٥٣	العنوان يمين الصورة

يتضح من الجدول السابق أنه :

- تقاربت بشكل كبير درجات تفضيل العينة لوضع العنوان بالنسبة للصورة، مما يشير إلى تقبلها لجميع الأوضاع. فجاء تفضيل وضع العنوان يسار وأعلى الصورة في مرتبة واحدة؛ حيث حصل الاثنان على نسبة تفضيل بلغت ٥٢% بإجمالي تكرارات (١٠٣) لكل منهما. ثم جاء وضع العنوان أسفل الصورة في المرتبة الثانية؛ حيث حصل على نسبة تفضيل ٤٨% بإجمالي تكرارات (٩٦). وجاء وضع العنوان يمين الصورة في المرتبة الأخيرة؛ حيث حصل على نسبة تفضيل ٣٢% بإجمالي تكرارات (٦٤).

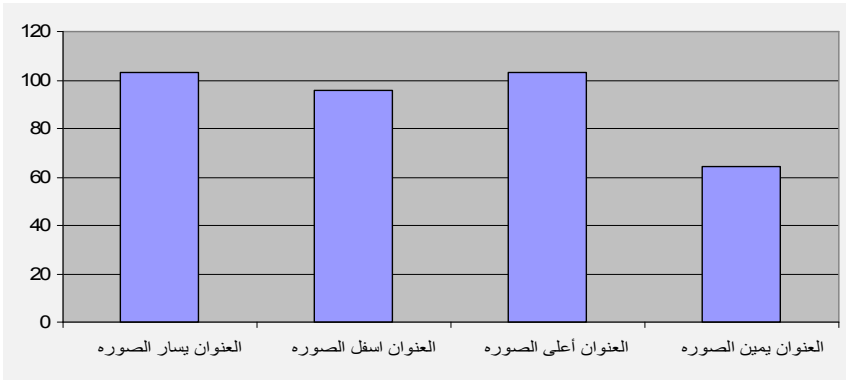

شكل (٤٢) تفضيل العينة لاستخدام وضع العنوان بالنسبة للصورة

ثالثاً: الصور:

☒ درجة تفضيل العينة لأشكال الصورة.

جدول رقم (٢٦)

درجة تفضيل العينة لأشكال الصورة

مرتفعة		متوسطة		منخفضة		درجة التفضيل شكل الصورة
النسبة	التكرار	النسبة	التكرار	النسبة	التكرار	
%٤٧	٩٣	%٣٨	٧٦	%١٦	٣١	مربع
%٤٠	٧٩	%٤٠	٧٩	%٢١	٤٢	دائرة
%٥٦	١١١	%٢٨	٥٦	%١٧	٣٣	مستطيل رأسي
%١٤	٢٨	%٣٧	٧٤	%٤٩	٩٨	مستطيل أفقي
%٤٥	٩٠	%٣٤	٦٨	%٢١	٤٢	بيضاوي رأسي
%٢٢	٤٤	%٤٢	٨٤	%٣٦	٧٢	بيضاوي أفقي
%٨٦	١٧١	%١١	٢١	%٤	٨	ديكوبية

يتضح من الجدول السابق :

▪ يُقصد بشكل الصورة: هو الشكل الهندسي الذي تظهر عليه الصورة بعد طبعها . و قد حصل شكل الصورة الديكوبية على أعلى نسبة تفضيل بفارق كبير بينها و بين الأشكال الأخرى؛ حيث بلغت نسبة تفضيلها %٨٦ بإجمالي تكرارات (١٧١) تكرار . و يرجع ذلك إلى أن الصورة الديكوبية تتميز بإبرازها لعنصر الحركة و توفر قدر من البياض غير المنتظم مما يريح عين القارئ . و يتفق ذلك مع ما توصلت إليه دراسة أحمد محمد علم الدين من تفوق شكل الصورة الديكوبية عن باقي الأشكال^(١).

(١) أحمد محمد علم الدين "دراسة تجريبية للإرجونوميه التيبوغرافية للصحف اليومية المصرية"، رسالة دكتوراه غير منشوره، (جامعة حلوان ،كلية الفنون التطبيقية، ١٩٨٢) ص ٦.

- جاء في المرتبة الثانية كأعلى نسبة تفضيل لشكل الصورة المستطيل الرأسى؛ حيث حصل على نسبة تفضيل ٥٦% بإجمالي تكرارات (١١١)

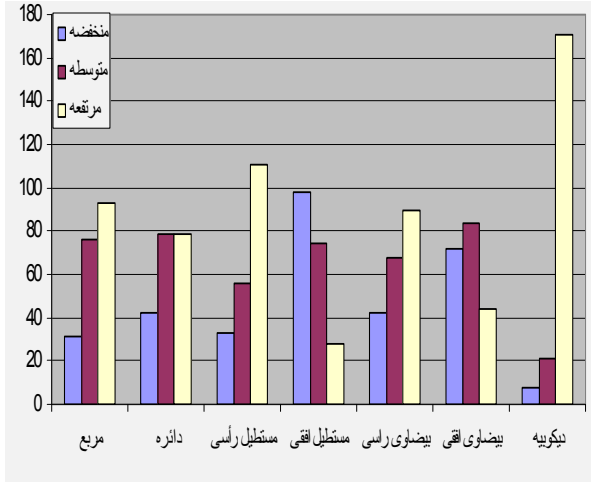

حيث يُعتبر الشكل المستطيل من أكثر الأشكال إراحة لعين القارئ . ويتفق ذلك مع ما توصلت إليه دراسة طلعت عبد الحميد من تفوق الأشكال المستطيلة لأنها اقرب الأشكال

الهندسية تحقيقاً للنسبة الذهبية التي توصل إليها اليونانيون هو الشكل

شكل (٤٣) تفضيل العينة لأشكال الصور المختلفة

الذي تقترب أبعاده من نسبة ٥:٣ و مضاعفاتها (١)

- جاء شكل الصورة المربع كالثالث أعلى نسبة تفضيل؛ حيث بلغت نسبة تفضيله ٤٧% بإجمالي تكرارات (٩٣) . و تختلف هذه النتيجة مع ما يعرف عن الشكل المربع من جمود نظراً لتساوى أضلاعه الأربعة الأمر الذي يؤدي إلى نوع من السكون و عدم الحركة لذلك ينصح البعض بتكبير الصورة المربعة حتى يمكن الحد من الكآبة والجمود إذا ما اضطر المخرج إلى استخدام (٢) .

- ثم جاء في المرتبة الرابعة شكل الصورة البيضاوي الرأسى فبلغت نسبة تفضيله ٤٥% بإجمالي تكرارات (٩٠) . و يتمتع هذا الشكل بمميزه

(١) طلعت عبد الحميد. "إخراج الصحف الجامعية الفلسطينية" رسالة ماجستير غير منشوره،

(جامعة القاهرة : كلية الإعلام ، ٢٠٠٢) .

(٢) اشرف صالح ، شريف درويش اللبان . مرجع سابق ، ص١٧٦.

- المستطيل نفسها حيث يمكن أن يتخذ أحد الوضعين الرأسي والأفقي، كما انه من الأشكال المريحة للعين لخروجه عن الانتظام الهندسي المؤلف^(١).
- انخفض شكل الصورة الدائرة حيث بلغ ٤٠% بإجمالي تكرارات (٧٩) . وهو من الأشكال الهندسية الفقيرة نسبيا .
 - وانخفض بنسبة كبيرة شكلي البيضاوي الأفقي والمستطيل الأفقي ، حيث حصل الأول على نسبة ٢٢% بإجمالي تكرارات (٤٤) ، و حصل الثاني على نسبة ١٤% بإجمالي تكرارات (٢٨) .
 - وتشير الباحثة إلى تفوق الأشكال الرأسية في مقابل الأشكال الأفقية؛ حيث حصل كل من المستطيل والبيضاوي الأفقي على نسب تفضيل عالية في مقابل حصل شكلي المستطيل والبيضاوي الأفقي على نسبة تفضيل منخفضة . وقد يرجع ذلك إلى أن الأشكال الرأسية تتفق مع مسرى العين الطبيعي و حركة البصر من أعلى إلى أسفل .

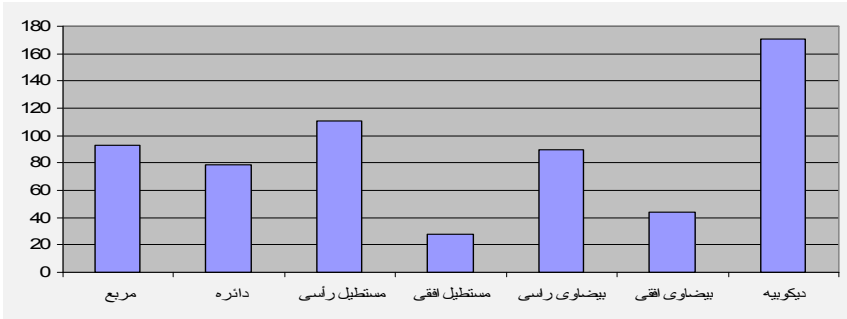

شكل (٤٤) تفضيل العينة لاستخدام أشكال الصور المختلفة

(١) المرجع السابق، ص ١٧٧

☒ درجة تفضيل العينة لإطار الصورة.

جدول رقم (٢٧)

درجة تفضيل العينة لإطار الصورة

مرتفعة		متوسطة		منخفضة		درجة التفضيل شكل إطار الصورة
النسبة	التكرار	النسبة	التكرار	النسبة	التكرار	
%٣٤	٦٧	%٤٤	٨٨	%٢٣	٤٥	صوره بدون إطار
%٤٣	٨٥	%٤٤	٨٧	%١٤	٢٨	صوره ذات إطار رفيع
%٤٧	٩٤	%٣١	٦٢	%٢٢	٤٤	صوره ذات إطار سميك
%٦١	١٢٢	%٢٥	٥٠	%١٤	٢٨	صوره منتظمة الإطار
%٥٣	١٠٦	%٣٣	٦٦	%١٤	٢٨	إطار مقوس
%٧٢	١٤٣	%١٨	٣٦	%١١	٢١	إطار زخرف

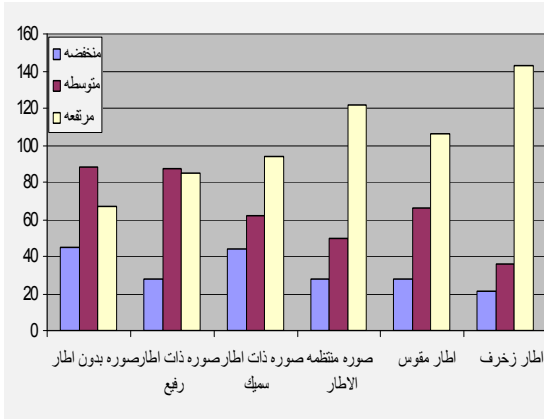

شكل (٤٥) تفضيل العينة لإطارات الصورة المختلفة

يتضح من الجدول السابق :

■ تقاربت درجات تفضيل

العينة لشكلي الإطار

الزخرفي والإطار غير

المنتظم؛ حيث حصل شكل

الإطار الزخرفي على أعلى

نسبة تفضيل؛ حيث بلغت

%٧٢ بإجمالي تكرارات

(٧٢)، يليه شكل الإطار غير

المنتظم الذي بلغت نسبة

تفضيلة ٦١% بإجمالي تكرارات (١٢٢) . مما يشير إلى تفضيل العينة للإطارات غير التقليدية متوازية الأضلاع .

- ثم جاء اطار الصورة المقوس في المرتبة الثالثة لتفضيل العينة؛ حيث حصل على نسبة تفضيل ٥٣% بإجمالي تكرارات (١٠٦) .
- لا يوجد فارق كبير في تفضيل العينة لإطار الصورة السميك و الرفيع؛ حيث حصل الأول على نسبة تفضيل بلغت ٤٧% بإجمالي تكرارات (٩٤)، وحصل الثاني على نسبة تفضيل ٤٣% بإجمالي تكرارات (٨٥). في حين أظهرت دراسة هاني إبراهيم تفوق الإطار الرفيع؛ حيث بلغت نسبة انقراضه ٨٦,٢% (١).
- رفضت العينة بنسبة ٣٤% الصورة التي لا تحتوى على إطار بإجمالي تكرارات (٦٧)

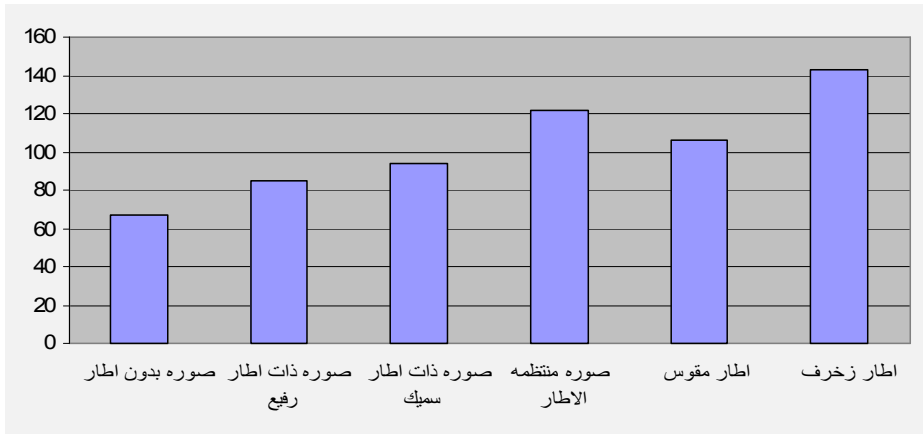

شكل (٤٦) تفضيل العينة لاستخدام إطارات الصور

(١) هاني إبراهيم البطل. مرجع سابق ، ص ٣٠٥.

رابعاً: الألوان:

☒ درجة تفضيل العينة لكنة الألوان.

جدول رقم (٢٨)

درجه تفضيل العينة لكنة اللون

مرتفعة		متوسطة		منخفضة		درجة التفضيل كنة اللون
النسبة	التكرار	النسبة	التكرار	النسبة	التكرار	
%٢٩	٥٨	%٤٢	٨٣	%٣٠	٥٩	أحمر Red
%٤٦	٩١	%٤٠	٧٩	%١٥	٣٠	أزرق سماوي Blue sky
%٥٨	١١٦	%٢٨	٥٥	%١٥	٢٩	وردي Pink
%٢٠	٣٩	%٥٠	٩٩	%٣١	٦٢	برتقالي Orange
%٦٣	١٢٦	%٣٠	٥٩	%٨	١٥	فوشيا (hot pink) Fuschia
%٣٢	٦٤	%٣٩	٧٧	%٣٠	٥٩	أصفر Yellow
%٦٢	١٢٤	%٢٥	٥٠	%١٣	٢٦	بنفسجي Lavender
%٢٨	٥٦	%٤١	٨١	%٣٢	٦٣	أخضر Green
%٣٣	٦٦	%٤٨	٩٦	%١٩	٣٨	أزرق Blue
%٣٦	٧٢	%٣٠	٦٠	%٣٤	٦٨	رمادي Gray
%٥٦	١١١	%٣٤	٦٨	%١١	٢١	تركواز turquoise

يتضح من الجدول السابق أن :

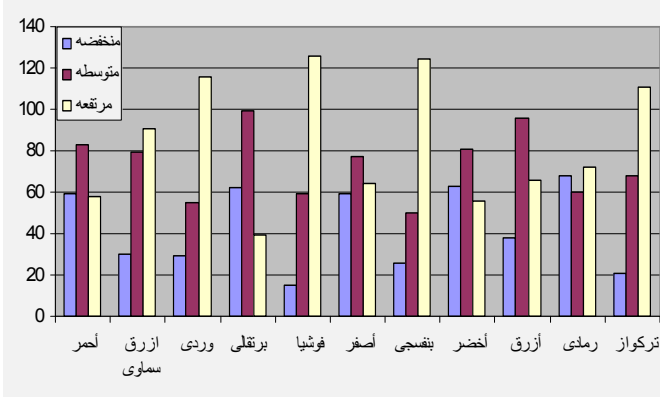

■ كنة اللون Hue

يقصد بها
الصفة التي
تفوق بين لون
وآخر، وتشير
أسماء الألوان
إلى هذه الكنة.
و جاءت أعلى

شكل (٤٧) تفضيل العينة لكنة اللون المختلفة

نسبة تفضيل للألوان

لصالح اللون

الفوشيا Fuschia؛ حيث بلغت نسبة تفضيله ٦٣% بإجمالي تكرارات (١٢٦). يليه اللون البنفسجي Lavender بفارق ١%؛ حيث حصل على نسبة تفضيل بلغت ٦٢% بإجمالي تكرارات (١٢٤) . و هو لون يرمز إلى العاطفة والإبداع .

■ يأتي اللون الوردي Pink كالثالث أعلى نسبة تفضيل للعينة حيث بلغت نسبة تفضيله ٥٨% بإجمالي تكرارات (١١٦) . و هذه النتيجة -تفوق اللونين الفوشيا و الوردي- لا تتفق مع ما اقره معهد المرأة للعلوم المحلية في ولاية بنسلفانيا عام ١٩٢١ بأن اللون الوردي خاص للبنين، واللون الأزرق خاص للفتيات فاللون الأزرق لو هادى ملائم للفتيات في حين اللون الوردي المستمد من الأحمر صالح للذكور^(١).

■ و جاء في المرتبة الرابعة والخامسة اللونان التركواز turquoise والأزرق السماوي Blue sky؛ حيث حصل الأول على نسبة تفضيل بلغت ٥٦% بإجمالي تكرارات (١١١) و حصل الثاني على نسبة ٤٦% بإجمالي تكرارات (٩١) .

(١) http://www.colormatters.com/colors_pink.html

- تقاربت درجات تفضيل كل من رمادي Gray, والأزرق Blue, والأصفر Yellow؛ فحصل اللون الرمادي على نسبة تفضيل ٣٦% بإجمالي تكرارات (٧٢), وحصل اللون الأزرق على نسبة تفضيل ٣٣% بإجمالي تكرارات (٦٦), وحصل اللون الأصفر على نسبة ٣٢% بإجمالي تكرارات (٦٤).
- انخفضت درجات تفضيل العينة لكل من اللون الأحمر Red؛ حيث بلغت نسبة تفضيله ٢٩% بإجمالي تكرارات (٥٨), في حين تفضل الإناث الأقل سناً في مرحلة الطفولة المتأخرة هذا اللون^(١), واللون الأخضر Green وبلغت نسبة تفضيله ٢٨% بإجمالي تكرارات (٥٦), واللون برتقالي Orange وبلغت نسبة تفضيله ٢٠% بإجمالي تكرارات (٣٩).
- يتضح من بيانات الجدول السابق أنه ليس هناك لون مرفوض تماماً من العينة، ولكنَّ هناك تفاوتاً في درجات التفضيل، مما يقتضى التنوع في استخدام هذه الألوان، سواء في تلوين حروف المتن نفسها أو في الأرضيات التي تطبع عليها.
- وقد أجرى عام ١٩٩٧ بحث عالمي للألوان على أكثر من ١٠٠,٠٠٠ شخص لدراسة تفضيلات الفئات العمرية المختلفة للألوان، وذلك بتجميع معلومات ديموغرافية على أساس الجنسية والجنس والسن وتفضيلات اللون^(٢).

(١) ايناس محمود حامد. "دور الارجونومية البنائية في إخراج القصص المصورة"، رسالة دكتوراه غير منشورة، (معهد الدراسات العليا للطفولة، جامعة عين شمس، ٢٠٠٤) ص ١٩٧.

(٢) <http://www.colorcom.com/research.html>.

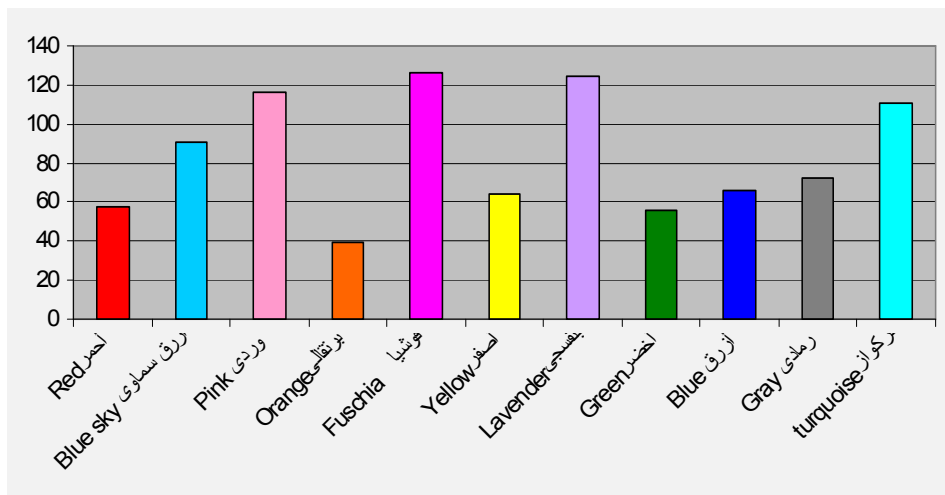

شكل (٤٨) تفضيل العينة لاستخدام كنه اللون

☒ درجة تفضيل العينة لتوافق الألوان.

جدول رقم (٢٩)

درجه تفضيل العينة لتوافق الألوان

مرتفعة		متوسطة		منخفضة		درجة التفضيل توافق الألوان
النسبة	التكرار	النسبة	التكرار	النسبة	التكرار	
%٥٩	١١٧	%٣١	٦١	%١١	٢٢	الألوان المرتبطة بكنه لون واحد
%٢٨	٥٥	%٣٤	٦٨	%٣٩	٧٧	الألوان الدافئة مع اللون الأسود
%٣٠	٥٩	%٤٣	٨٦	%٢٨	٥٥	الألوان الدافئة مع اللون الأبيض
%٣٣	٦٥	%٣٦	٧٢	%٣٢	٦٣	الألوان الباردة مع اللون الأسود
%٣٤	٦٧	%٤٥	٨٩	%٢٢	٤٤	الألوان الباردة مع اللون الأبيض
%٥٥	١١٠	%٢٥	٥٠	%٢٠	٤٠	الألوان المنتسبة

يتضح من الجدول السابق أن :

- الإحساس بانسجام اللون في التصميم مع لون آخر محك مهارة المصمم أكثر من كونه مجرد تطبيق قواعد صحيح؛ فمثل هذه القواعد قد تحسن المصمم ضد الانسياق وراء الألوان الرديئة غير المتوافقة، ولكنها لا تستطيع ضمان اختيار اللون المنشود بالدقة الكافية. ويمكن تعريف الألوان المتوافقة بأنها "أي مجموعة من الألوان تؤثر على العين تأثيراً ساراً وممتعاً، وتتصف بالارتباط والوحدة عند استخدامها متجاورة"^(١).

(١) اشرف صالح. "تصميم المطبوعات الإعلامية"، (القاهرة : دار النهضة العربية، ١٩٩٥)

- جاء توافق الألوان المرتبطة بكنة لون واحد كأعلى نسبة تفضيل؛ حيث بلغت نسبة تفضيلها ٥٩% بإجمالي تكرارات (١١٧). و جاءت الألوان المنتسبة في المرتبة الثانية - أن يكون احد اللونين مشتقا من الآخر، أو أن يكون هناك لون ثالث اشترك في تكوين اللونين-؛ حيث حصلت على نسبة تفضيل بلغت ٥٥% بإجمالي تكرارات (١١٠).
- تقاربت درجات تفضيل العينة للألوان الدافئة و الباردة مع الأسود و الأبيض؛ فبلغت نسبة تفضيل الألوان الباردة مع الأبيض ٣٤% بإجمالي تكرارات (٦٧)، يليها الألوان الباردة مع الأسود بنسبة تفضيل ٣٣% وإجمالي تكرارات (٦٥)، ثم الألوان الدافئة مع الأبيض بنسبة تفضيل ٣٠% و إجمالي تكرارات (٥٩)، واخيرا الألوان الدافئة مع الأسود بنسبة تفضيل ٢٨% و إجمالي تكرارات (٥٥).

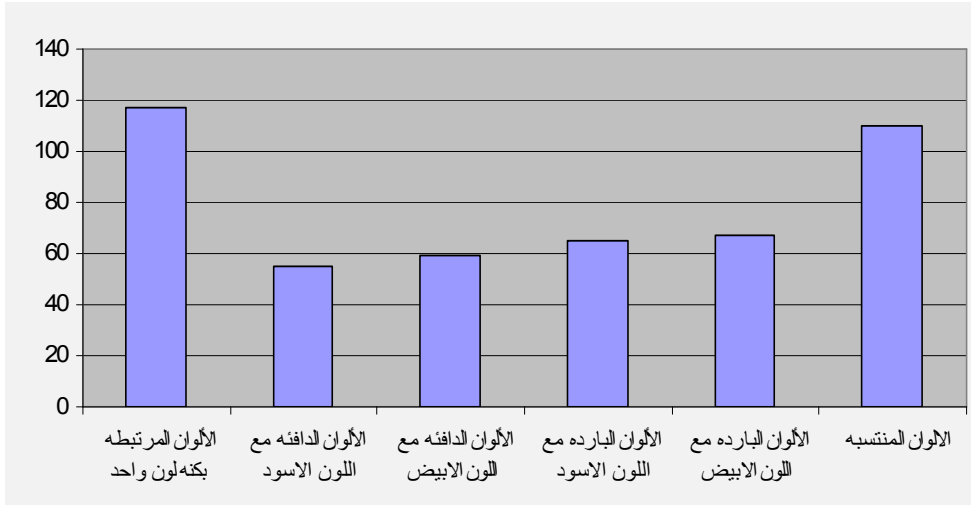

شكل (٤٩) تفضيل العينة لاستخدام الألوان المتوافقة

خامسا: الجداول و الفواصل:

☒ درجة تفضيل للجداول الطولية و العرضية.

جدول رقم (٣٠)

درجه تفضيل العينة للجداول الطولية والعرضية

مرتفعة		متوسطة		منخفضة		درجة التفضيل الجداول الطولية والعرضية
النسبة	التكرار	النسبة	التكرار	النسبة	التكرار	
%٥٦	١١٢	%٣٦	٧٢	%٨	١٦	البياض
%٣٩	٧٨	%٤٥	٩٠	%١٦	٣٢	الجداول الطولية
%٥٠	٩٩	%٣٦	٧٢	%١٥	٢٩	الجداول الطولية المتقطعة
%٤٠	٧٩	%٣١	٦١	%٣٠	٦٠	الجداول العرضية

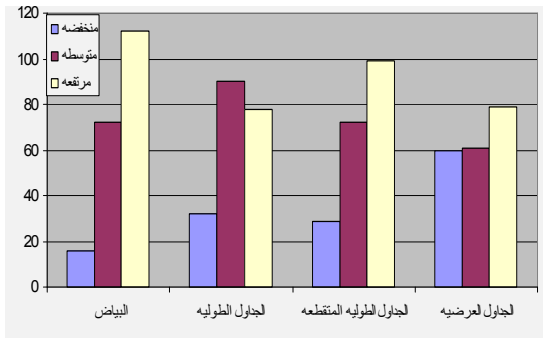

شكل (٥٠) تفضيل العينة لوسائل الفصل المختلفة

يتضح من الجدول السابق :

- ارتفعت نسبة تفضيل العينة لاستخدام البياض للفصل بين الأعمدة حيث؛ بلغت نسبة تفضيله %٥٦ بإجمالي تكرارات (١١٢) من إجمالي تكرارات العينة. فالبياض يستطيع أن يؤدي مهمة الفصل

بكفاءة تامة فهو لا يلتفت النظر إليه في ذاته، ووجوده يعنى إعفاء البصر من القراءة في هذا الجزء، كما أنه يعطى مظهرا من البساطة و الهدوء و الوضوح^(١).

■ ثم جاءت الجداول الطولية المتقطعة في المرتبة الثانية؛ حيث بلغت نسبة تفضيل العينة له ٥٠% بإجمالي تكرارات (٩٩). بينما انخفض تفضيل العينة للجداول الطولية حيث بلغت نسبة تفضيلها ٣٩% بإجمالي تكرارات (٧٨).

■ يعد استخدام الجداول العرضية أسفل العنوان من أبرز استخداماتها، وجاءت نسبة تفضيل العينة للجداول العرضية ٤٠% بإجمالي تكرارات (٧٩). و تتفق هذه النتيجة مع ما أكده شريف درويش اللبان بأن طباعة الأوفست أغرت المخرجين بالإسراف في الجداول العرضية لتوضع أعلى العناوين الممتدة و أسفلها و هذا الإجراء بلا شك يفصل العنوان عما تحته أو أعلاه من أخبار ليحمله وحده بصرية مستقلة بذاتها^(٢).

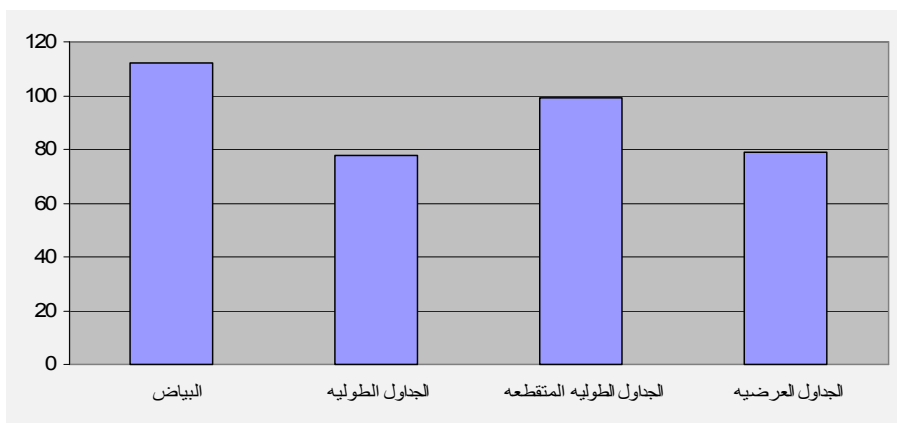

(١) إيناس محمود حامد. مرجع سابق، ص ١٥٩

(٢) شريف درويش اللبان. "الإخراج الصحفي"، (القاهرة: الدار العربية، ٢٠٠٩) ص ٢٤٣

خلاصة الفصل الخامس :

قدمت الباحثة في هذا الفصل لنتائج الدراسة الميدانية التي شملت تفضيل العينة لاستخدام العناصر البنائية للخروج بتصوير واضح للشكل الإخراجي للمضمون المجلة فجمالية الشكل تؤدي دورا لا يقل أهميه عن المضمون فلو قدمنا مضمونا رائعا بثوب ضعيف و باهت فسوف تفقد المجلة جمهورها من أول وهله , و يعرض الفصل التالي لخطوات إعداد العدد التجريبي للمجلة وتصميمه .

(00) (00)

الفصل الخامس

إعداد العدد التجريبي للمجلة

- تمهيد.
- مراحل إعداد العدد التجريبي.
 - المرحلة الأولى: قبل العمل الميداني.
 - المرحلة الثانية: العمل الميداني.
 - المرحلة الثالثة: تصميم العدد.
- خلاصة الفصل السادس.

*** **

تمهيد:

لما كان الهدف الرئيس من هذه الدراسة هو تقديم نموذج لمجلة مطبوعة تلبي احتياجات المراهقات، وتقديمها بالشكل الإخراجي الملائم؛ فقد قامت الباحثة بتصميم عدد تجريبي بناء على ما توصلت إليه نتائج الدراسة، وقد مر إعداد هذا العدد وتصميمه بعدة خطوات، نوردتها في هذا الفصل؛ باعتبار أن الهدف من وراء البحث العلمي الجاد هو خدمة المجتمع وتطويره.

*** **

مراحل إعداد العدد التجريبي:

مر إعداد العدد التجريبي للمجلة المقترحة محل الدراسة بعدة مراحل هي:

■ المرحلة الأولى (قبل العمل الميداني):

وهي المرحلة التي مهدت لإجراء الدراسة الميدانية، من حيث عرض الإطار النظري لهذه الدراسة، والذي قام على أساسه تصميم شكل ومضمون المجلة وتحديد الجمهور المستهدف الذي ستوجّه إليه المجلة من حيث السن والجنس وخصائصه ومطالب واحتياجات نموه، ودراسة واقع السوق الخاص بمجلات الأطفال، وأخيراً تحديد الهدف من إصدار المجلة.

وبتطبيق العناصر التي قدمها محمود علم الدين في كتابه "المجلة: التخطيط لإصدارها ومراحل إنتاجها"^(١) على المجلة محل الدراسة نجد أن: على الشخص أو الهيئة أو المجموعة التي تقوم بالتخطيط لإصدار مجلة جديدة أن تحدد ما يلي:

١. هوية المجلة ونوعيتها: مجلة متخصصة للبنات.
٢. الغرض من صدورها: تقديم مادة ثقافية تلبى احتياجات ومطالب نمو المراهقات.
٣. تحديد الجمهور المستهدف: الإناث من الأطفال من ١٢ - ١٥ سنة.
٤. دراسة السوق والمجلات المنافسة: لا يتوافر هذا النوع من المجلات المتخصصة في الأسواق، سوى مجلة أميرات ديزني التي تصدر عن شركة والت ديزني العالمية، ومجلة قلّة التي تصدر عن دولة الإمارات.

■ المرحلة الثانية (الدراسة الميدانية)

وهي المرحلة التمهيدية لإعداد العدد التجريبي وفيها قامت الباحثة لتقديم تصور لمضمون المجلة بالرجوع إلى مراجع علم النفس وعلم نفس النمو والإرشاد النفسي والصحة النفسية؛ للتعرف على خصائص الجمهور المستهدف

(١) محمود علم الدين. "المجلة: التخطيط لإصدارها ومراحل إنتاجها"، (القاهرة: العربي للنشر والتوزيع، ١٩٨١) ص ١٢.

وحاجات ومطالب نموه وطبيعة المضمون الذي يجب أن يقدّم له؛ حتى يحقق لهم الإشباع الكافي. وتوصلت الباحثة إلى:

- تقديم مضامين تعرّف المراهقات بالعوادات الغذائية السليمة والضارة، وإرشادهن إلى التوازن الغذائي، والتعريف بفوائد الأطعمة المختلفة وقيمتها الغذائية ودورها في بناء وتقوية الجسم، وآداب وسلوكيات تناول الطعام، كما يجب تقديم التربية الصحية والعوادات الصحية الخاصة بالنوم والراحة؛ لمواجهة النمو الجسمي السريع، وحتى لا تُعوّق عملية النمو، ولتوفير الطاقة الضرورية للجسم، كما يجب أن تقدم المجلة مضامين خاصة بالنظافة الشخصية والعناية بالجسم والبشرة والإسعافات الأولية.
- تقديم مضامين عن الحقائق الجنسية البيولوجية التي تساعد على تكوين اتجاه سلوكي يقوم على اتجاه سوى يقوم على تلك الحقائق ويؤثر في سلوكها، ويرتبط ارتباطاً مباشراً بمعايير الجماعة وقيمها الخلقية وإطارها الثقافي. وإعطاء المعلومات الصحيحة عن تغيرات البلوغ، وتقديم مضامين تُعدّ المراهقات لتقبّل التغيرات الفسيولوجية، وفهم هذا التغيرات على أنها تغيرات عادية لا تحتاج إلى قلق بخصوصها، وتنمية اتجاه الاعتزاز بالاقتراب من الرشد، وتقديم القيم التي ترتبط بتنظيم العلاقة بين الجنسين، وفهم العلاقات السليمة بين الجنسين، والتأكيد على أهمية التفاعل السوي.
- تقديم مضامين تعرف المراهقات بالتمارين الرياضية والمهارات الحركية المختلفة كالجري والوثب والتسابق، وأهمية ممارستها وفوائدها المختلفة بالنسبة للجسم، بالإضافة إلى تقديم قوانين ومهارات الألعاب الرياضية المختلفة والمسابقات الرياضية.
- تقديم مضامين لتدريب المراهقات على كيفية تدبر أمورهن المهمة وتنظيم خططها بنفسها وتكوين قراراتها وأحكامها وتهيئتها لرؤية الأخطاء على أنها خطوات إيجابية في سبيل الهدف.

■ تقديم مضامين توجه المراهقات إلى الاعتقاد في قدراتهن على التغلب على الضغوط النفسية والسيطرة على مشاعر التوتر والغضب، من خلال تعديل أسلوب التفكير، وتقديم أساليب لتعديل هذا الأسلوب، وقدراتهن كذلك على الوقوف على المواقف اليومية التي تسبب لهن التوتر والغضب والانزعاج، وتسجيل استجاباتهم وأفكارهم المصاحبة لها في نفس اللحظة. ومساعدة المراهقات على إدراك أن أحد هذه الأفكار أو الاستجابات والتخيلات السلبية يمكن أن يُعدّل بأخرى إيجابية وبذلك تستطيع المراهقات الوقوف على الأفكار والمعتقدات السلبية حول الذات أو العالم أو المستقبل، والتي تحدث كنتيجة للضغوط النفسية لديهم، ومن ثم تطوير جوانب سلوكياتهم واستجاباتهم إزاء تلك المواقف.

■ تقديم مضامين لتكوّن المراهقات مفاهيم إيجابية حول الذات، وتعزيز الهوية الجنسية، وتقبّل طبيعتها البيولوجية الجنسية من حيث كونها امرأة.

■ تقديم مضامين تدرب المراهقات على التحول من الحديث الذاتي السلبي الانهزامي إلى الحديث الإيجابي الواقعي.

■ تقديم الفكاهاة؛ لأنها في جوهرها حالة انفعالية تهدف إلى تخفيف حدة التوتر النفسي الذي يصاحب الأزمات الانفعالية المختلفة التي تبدو في الكآبة والملل، وغالبا يعقبها اتزان هادئ جميل، بالإضافة إلى تقديم مضامين تهدف إلى الاستمتاع بجمال الطبيعة والشعر والأدب والرسم والتصوير والنحت والموسيقى.

■ تقديم مضامين تتناول إعزاز قيمة الوالدين، وما قاما به وقدماه للأبناء؛ ليحققوا لهم حياة كريمة، وإعلاء خُلق بر الوالدين، وتأكيد العمل بما أوصى به الله في رعايتهما وتقبّل الحوار منهما حتى مع اختلاف وجهات النظر.

■ تقديم مضامين توضح أسس ومعايير اختيار الأصدقاء، ومهارات القيادة والعمل داخل الجماعة، والاستماع وتقبّل آراء الآخرين وكيفية

الاندماج في الجماعة، والتسامح وهدوء الطبع، والتمتع بروح الدعابة، والتخطيط لأنشطة الجماعة.

- تقديم القيم التي ترتبط بتنظيم العلاقة بين الجنسين، وتنمية الفخر الاعتراز بالجنس الذي ينتمي إليه الإنسان، واحترام الجنس الآخر.
- تقديم مضامين تعزز انتماء المراهقين للمجتمع وثقافته، وعدم تعميق ثقافة الاغتراب؛ بتجنب نقل وتقديم ما هو غريب عن ثقافتنا.
- تقديم مضامين تتناول قيم احترام الفرد لحقوق الآخرين، ومدى ثقة الناس في عدالته الاجتماعية، وتنمية طموح الفرد للتفوق بمثله العليا وصفاته الطيبة مع أقرانه والأمانة في النواحي العملية والاجتماعية والمالية، وتحمل المسؤولية التي تبدو في ثقة الفرد بنفسه، وفي قيامه بواجباته الخلقية الاجتماعية.
- تقديم مضامين تتناول حب الآخرين، وقدرة المراهقات على تهذيبهم وإصلاحهم ورعايتهم، وامتداد الشخصية في آفاقها الاجتماعية الواسعة، وتجاوز حدود الفرد الضيقة، وهذا من شأنه أن يخفف الأنانية والمغالاة في حب الذات.
- تقديم صحيح الدين، وترسيخ وغرس العقيدة، وتقديم شرح للعبادات وسيرة الرسول -صلى الله عليه وسلم- وأصحابه والصالحين وزوجاته، والتأكيد على القيم الدينية التي جاء بها القرآن والسنة.
- تقديم مضامين تنمي القدرة على التخيل والتوقع وطرح البدائل وحل المشكلات، وتنمية القدرات الإبداعية كالمرونة والطلاقة والأصالة، وتقدم مضامين تعلم المراهقات قيم النقد والنقد البناء والأسلوب اللائق للنقد.
- تقديم مضامين تدربهن على خطوات حل المشكلات كالتعريف بالمشكلة - التفكير في حلول بديلة للمشكلة - توقع النتائج - اتخاذ القرار، وتقديم مضامين توضح الأساليب الخاطئة في التفكير كالمبالغة - التعميم - التهويل - التهوين - لوم الذات.

- تقديم مضامين تقبل الرأي والرأي الآخر، فللمراهق قدرة على استخدام المفاهيم المجردة؛ حيث يستطيع استخدام الرموز في التفكير، وإدراك النسبة والتناسب، وبناء النتائج على مقدمات توصل إليها، والقياس المنطقي، وقبول وجهة النظر المقابلة، وفهم نظرية الاحتمالات. وهكذا تصبح المراهقة بداية صحيحة للتفكير الرشد.
- تقديم مضامين تساعد المراهقات في عملية الاختيار المهني، مثل: تقديم معلومات عن كثير من المهن المختلفة وطبيعتها، كيف يكتشف المراهق ميوله وقدراته وخصائص شخصيته واستعداداته وميوله، وتحليل المهن ومعرفة مدى مناسبتها للسمات المختلفة للأفراد بمعنى تقديم معلومات تمكن المراهقات من فهم أنفسهن، ومعرفة عالم العمل بصورة أفضل، وبالتالي تساعد على اتخاذ قراره ومعرفة البدائل الأخرى.

ولتصميم الشكل الإخراجي للمجلة قامت الباحثة بإعداد صحيفة الاستبانة، لمعرفة آراء ورغبات العينة تجاه المواصفات الشكلية للمجلة المقترحة محل الدراسة؛ حتى يكون بناء المشروع من واقع اختيارهم ورغباتهم. وتوصلت الباحثة في هذه المرحلة إلى الشكل الإخراجي للمجلة من حيث:

١. اسم المجلة: صبايا
 ٢. دورية صدور المجلة: أسبوعية.
 ٣. يوم صدور المجلة: الخميس.
 ٤. عدد صفحات المجلة: ٤٨ صفحة.
 ٥. نوع الهدايا المفضلة: ألعاب يتم صنعها وهدايا مدرسية.
 ٦. المتن:
- أ- استخدام حجمي الحرف ١٤, ١٦ في كتابة المتن، والحد من استخدام حجم الحرف ١٢.

- ب- استخدام خط الحر، وخط التهامي، والتايمز، والحد من استخدام الخط الأندلسي إلا إذا تطلبت طبيعة المضمون.
- ج- التنوع بين استخدام الحروف البيضاء والسوداء.
- د- التنوع بين استخدام الحروف المعتدلة والحروف المائلة.
- هـ- جمع المتن داخل أشكال وعلى عموديين بدون نهر أو بنهر، ولا ترفض العينة اختلاف اتساع جمع الموضوع الواحد.
- و- جمع المتن بأشكال إيجابية وسلبية على شبكية ذات قيمة لونية فاتحة، واستخدام الصورة كأرضية للمتن، والحد من استخدام الأشكال السلبية على شبكية ذات قيمة لونية قاتمة.
- ز- انسياب المتن حول صورة الموضوع من اتجاه واحد.

٧. العناوين:

- أ- تنوع أشكال حروف العناوين المستخدمة بين الخط الحر، والتايمز، والأخبار.
- ب- تنوع بين استخدام حروف المتن المائلة والمعتدلة.
- ج- في حال إمالة وضع العنوان تُفضل إمالة العنوان من أسفل إلى أعلى.
- د- جمع العناوين على سطر واحد أو سطرين، والابتعاد عن جمع العنوان على ثلاثة سطور.
- هـ- استخدام العناوين الممتدة والعريضة، والابتعاد عن العناوين العمودية.
- و- استخدام طرز العناوين: المفرد، والهرمي، والمعلق.
- ز- استخدام العنوان أعلى ويسار الصورة، وتجنب استخدام العنوان يمين الصورة.

ح- الصور:

- أ- التنوع في استخدام شكل بين الصورة الديكوبيه والمستطيل والبيضاوي الرأسي والمربع، والابتعاد عن شكلي المستطيل والبيضاوي الأفقي.
- ب- التنوع بين استخدام الإطارات الزخرفية للصورة، والإطارات المنتظمة، والإطار ذي الحواف المقوسة، والحد من استخدام الصور بدون إطار.

ج- الألوان:

- أ- تفضيل كنه الألوان البنفسجي والفوشيا والوردي والتركواز والحد من استخدام اللون البرتقالي واللون الأحمر.
- ب- التنوع بين استخدام الألوان المرتبطة بكنه لون واحد، والألوان المنتسبة، والألوان الباردة مع اللون الأبيض والأسود.
- ج- الجداول والفواصل.

- أ- استخدام البياض للفصل بين الموضوعات، أو الجداول الطولية المنقطعة، وعدم الإكثار من الجداول العرضية.

■ المرحلة الثالثة (مرحلة التصميم) :

تمثلت هذه المرحلة في إعداد وتصميم العدد التجريبي، وقد مرت هذه المرحلة بعدة خطوات:

١. تخطيط العدد:

قامت الباحثة في هذه الخطوة بإعداد جميع مواد المجلة، وتحديد العناصر التي يتضمنها كل موضوع، والهدف منه، وذلك بناء على ما توصلت إليه الدراسة من طبيعة المضمون الذي يجب أن يقدم للمراقات. أما بالنسبة للقصة السردية (ماما حبيبي) فقد استعانت الباحثة فيها بسلسلة ولد و بنت (مهرجان القراءة للجميع ٢٠٠٢)، والقصة المصورة (حبيبة) نقلا عن مجلة علاء الدين. وتم تصميم العدد التجريبي في ٢٤ صفحة، وإن كان من الأفضل أن تقدّم المجلة فيما لا يقل عن ٤٨، ولكن تم الاكتفاء بهذا العدد بسبب إمكانيات الباحثة.

٢. توزيع المواد على الصفحة.

- أ- تم تحديد الأبواب الثابتة في المجلة وعدد الصفحات التي يتضمنها كل باب، وموقع كل باب بما يحقق شخصية المجلة.
- ب- تم توزيع مواد كل صفحة بما يحقق التوازن والوحدة والإيقاع.
- ج- تم الالتزام بالشكل الإخراجي طبقا لما جاءت به نتائج الدراسة الميدانية.

٣. وضع التصميم.

توضح الجداول الآتية الشكل النهائي للمجلة.

باب الكراملة :

حاجات النمو التي يشبعها الباب	موضوعات الباب	مضمون الباب
يشبع هذا الباب حاجات ومطالب النمو الجسمي والاجتماعي.	<ul style="list-style-type: none">- حقائق علمية عن فاكهة الموز.- وصفة لإعداد عصير الموز باللبن.- معلومات عن البشرة الدهنية والعناية بها.	يقدم هذا الباب معلومات علمية عن المواد الغذائية المختلفة وفوائدها للجسم، وتقديم وصفات تستخدم هذه المواد، كما يقدم الباب معلومات العناية بالجمال والمظهر العام.

جدول (٣١) المضمون المقدم في باب كراملة

باب عبقرية :

حاجات النمو التي يشبعها الباب	موضوعات الباب	مضمون الباب
يشبع هذا الباب حاجات ومطالب العقلي.	<ul style="list-style-type: none"> - اختبار الرسم - اختبار الأرقام 	يهدف هذا الباب إلى تقديم المضامين التي تنمى لدى المراهقات عمليات الذكاء والتفكير الابتكاري والتفكير الناقد.

جدول (٣٢) المضمون المقدم في باب عبقرية

باب الروضة :

حاجات النمو التي يشبعها الباب	موضوعات الباب	مضمون الباب
يشبع هذا الباب حاجات ومطالب النمو الاجتماعي والانفعالي.	<ul style="list-style-type: none"> - نساء صنعوا التاريخ. - أحاديث نبوية عن قيمة بعض الأخلاق الاجتماعية وقيام الليل 	يقدم هذا الباب الأخلاق الاجتماعية والأحاديث النبوية والقرآن والسنة والتعاليم التي قدمها الإسلام فيما يخص المرأة.

جدول (٣٣) المضمون المقدم في باب الروضة

باب من الحياة:

مضمون الباب	موضوعات الباب	حاجات النمو التي يشبعها الباب
يقدم هذا الباب تنمية مهارات المراهقات في الخبرات الحياتية والارتقاء بشخصياتهن	- كيفية التصرف في المواقف التي تسبب خوفاً أو خجلاً	يشبع هذا الباب حاجات ومطالب النمو الاجتماعي والانفعالي.

جدول (٣٤) المضمون المقدم في باب من الحياة

باب صحتي اختياري :

مضمون الباب	موضوعات الباب	حاجات النمو التي يشبعها الباب
يهدف هذا الباب إلى تقديم المعلومات الخاصة بالعناية بالصحة والاهتمام بالرياضة.	- أول وجبة أهم وجبة، عن أهمية وجبة الإفطار. - أهمية ممارسة رياضة المشي.	يشبع هذا الباب حاجات ومطالب النمو الجسمي.

جدول (٣٥) المضمون المقدم في باب صحتي اختياري

باب أنا :

مضمون الباب	موضوعات الباب	حاجات النمو التي يشبعها الباب
يهدف هذا الباب إلى بناء شخصية المراهقات ليكن أعضاء نافعين لأنفسهن وللمجتمع.	- تم تصميم اختبار الميول المهنية في شكل مادة صحفية مزودة بالصور.	يشبع هذا الباب حاجات ومطالب النمو العقلي والاجتماعي والانفعالي.

جدول (٣٦) المضمون المقدم في باب أنا

باب يوميات في مدرسة البنات :

حاجات النمو التي يشبعها الباب	موضوعات الباب	مضمون الباب
يشبع هذا الباب حاجات ومطالب النمو العقلي والاجتماعي والانفعالي والجسمي.	- قدم الباب قصة الأصابع السحرية التي تدور حول فقد المراهقات الثقة في ذواتهم مما يؤثر سلباً على حياتهم النفسية.	يهدف هذا الباب إلى مناقشة كل ما يخص المراهقات في إطار المدرسة باعتبارها جزءاً كبيراً من الحياة اليومية للمراهقات.

جدول (٣٧) المضمون المقدم في باب في مدرسة البنات

باب تدريب العدد:

حاجات النمو التي يشبعها الباب	موضوعات الباب	مضمون الباب
يشبع هذا الباب حاجات ومطالب النمو العقلي والاجتماعي والانفعالي.	- تدريب المراهقات على تسجيل الاستجابات الأولية في المواقف المزعجة.	يطرح هذا الباب موضوعاً للمناقشة، ويطلب من المراهقات المشاركة في هذا الموضوع.

جدول (٣٨) المضمون المقدم في تدريب العدد

قصة حبيبة:

مضمون الباب	موضوعات الباب	حاجات النمو التي يشبعها الباب
يقدم هذا الباب قصصا - قصة سلسلة عن الحياة اليومية للمراهقات.	قصة سلسلة عن الاختيار الخاطئ للأصدقاء.	يشبع هذا الباب حاجات ومطالب النمو العقلي والاجتماعي والانفعالي والجسمي.

جدول (٣٩) المضمون المقدم في قصة حبيبة

قصة ماما حبيبي:

قصة سردية تناولت قيمة احترام الأم وإعلاء قيمتها.

الشكل الإخراجي للمجلة :

حجم الحرف	تنوع استخدام حجم الحرف بين ١٦، ١٤، ١٢	المتن
شكل الحرف	استخدام شكلي الحر والتايمز	
كثافة الحرف	تنوع استخدام الحروف البيضاء والسوداء	
اتجاه الحرف	معتدلة	
اتساع الجمع	تم جمع بعض المواد على عموديين بدون نهر أو ثلاثة أعمدة بدون نهر وبعضها داخل أشكال	
أرضية المتن	أشكال إيجابية، أشكال إيجابية على أرضية ذات قيمة لونية فاتحة	
انسياب المتن	انسياب المتن من اتجاه واحد	
شكل الحرف	تم استخدام شكل الحرف الأندلسي في عناوين الأبواب الثابتة وشكل الحرف الحر والتايمز والتهامي	العناوين
اتجاه الحرف	معتدلة	
وضع العنوان	تنوعت العناوين بين المائل لأعلى والمائل لأسفل	
عدد أسطر	تنوعت بين سطر وسطرين	

	العنوان	
ممتدة	اتساع العنوان	
معلق ومفرد	طرز العنوان	
تنوع استخدام الصور بين الصور الديكوبيه وشكل المستطيل الرأسي والمربع	شكل الصور	الصور
تنوع استخدام الألوان بين البنفسجي والوردي والأزرق والأصفر	كنه الألوان	الألوان
استخدمت الألوان المرتبطة بكنه واحدة والألوان الباردة مع الأبيض والأسود	الألوان المتوافقة	
استخدام البياض للفصل بين الموضوعات	الجداول الطولية	الجداول والفواصل
استخدمت بعض الجداول العرضية تحت العناوين	الجداول العرضية	

جدول (٤٠) الشكل الإخراجي للعدد التجريبي

*** **

خلاصة الفصل السادس:

قدم هذا الفصل المراحل التي مر بها تصميم العدد التجريبي طبقاً لما توصلت إليه الدراسة من نتائج في تصميم مضمون وشكل مجالات الأطفال الموجهة للمراهقات. كما عرض هذا الفصل المضمون المقدم في العدد التجريبي، وحاجات ومطالب النمو التي يشبعها، والشكل الإخراجي الذي ظهر فيه.

(00) (00)

الملاحق

- الملحق الأول : نموذج استمارة الإستبانة .
- الملحق الثاني : النموذج المطبوع للعدد التجريبي للمجلة .

*** **

الملحق الأول

نموذج استمارة الإستبانة

جامعه عين شمس

معهد الدراسات العليا للطفولة

قسم الإعلام و ثقافة الأطفال

صحيفة مقابله

(بطريقة مجموعات النقاش البورية)

" المرحلة العمرية من ١٢-١٥ سنه "

لتحرير وإخراج نموذج لمجلة مطبوعة

تلبي احتياجات المراهقات

إعداد

تغريد حمزة محمد

إشراف

أ. د / نجوى عبد السلام فهمي

أستاذ الإعلام بقسم علوم الاتصال والإعلام

كلية الآداب معهد الدراسات العليا للطفولة

جامعة عين شمس

د / إيناس محمود حامد

مدرس الصحافة و النشر بقسم الإعلام و ثقافة الأطفال

جامعة عين شمس

الملحق الثاني

النموذج المطبوع للعدد التجريبي للمجلة

شكل (١٥)

نموذج يوضح الأساس المشترك بين النظريتين كما هدفت الدراسة إلى تقديم اقتراحات للمضامين التي يمكن أن تقدّم من خلال المجلة بناء على الاحتياجات والمطالب التي أفادت بها مراجع علم نفس النمو والإرشاد النفسي والصحة النفسية، وكيفية تلبية هذه المطالب والاحتياجات.

خلاصة الفصل الثالث

تناول هذا الفصل الإطار النظري للدراسة، والخاص بصحافة الأطفال المتخصصة، ونظرية الاستخدامات، والإشباعات ونظرية الإرجونومية البنائية، والأساس المشترك بين النظريتين في تصميم المجلة. ويتناول الفصل القادم تصور للمضمون الذي يمكن إن يقدم للمراهقات في المجلة محل الدراسة .

١. في إطار تصميم مجلة خاصة بالبنات تناسب سنكنّ ما هو الاسم الذي تختَرته للمجلة؟

- ياسمين

- صبايا

- لؤلؤة

- دُرّة

- أخرى

.....

٢. متى تحببِنَ أن تصدر هذه المجلة؟

- كل أسبوع

- كل أسبوعين

- كل شهر

٣. ما اليوم الذي تُفضِّلُنَ أن تصدر فيه المجلة؟

- السبت

- الأحد
- الاثنين
- الثلاثاء
- الأربعاء
- الخميس
- الجمعة

٤. كم عدد الصفحات التي تفضّلونها للمجلة؟

(١٦ - ٢٤ - ٣٦ - ٤٨ - ٦٤)

٥. هل تفضّلن وجود هدايا مع المجلة؟

* نعم * لا (انتقلي إلى السؤال ٨)

٦. ما هي الهدايا التي تفضّلونها؟

- صور لشخصيات كارتونية
- أدوات مدرسية
- صور لشخصيات فنية
- ألعاب تصنعها
- أخرى

٧. هل توافقن على وجود إعلانات في المجلة؟

* نعم * لا

٨. لتصميم شكل المجلة أمامكن مجموعة من الموضوعات صُممت

بأشكال مختلفة، من فضلكن حدّدن درجة تفضيلكن بالنسبة لها، وذلك من خلال وضعكن دائرة حول الرقم داخل المربع الموجود أسفل الموضوعات حيث المربعات.

تشير إلى أن درجة تفضيلكن لهذا الموضوع منخفضة .	٣	٢	١
تشير إلى أن درجة تفضيلكن لهذا الموضوع متوسطة.	٦	٥	٤
تشير إلى أن درجة تفضيلكن لهذا الموضوع مرتفعة.	٩	٨	٧

أولاً: المتن:

١. أمامك موضوع كتب بأحجام حروف مختلفة، حدّدن درجة تفضيلك بالنسبة لها.

(أ) أمضت آية يومين شاقّين وهي تحضّر للقيام بمقابلة مع مديرة المكتبة، ولكنها كانت مسرورة جداً بما تعلمته من قواعد إجراء المقابلة، من جمع معلومات عن الشخصية المراد مقابلتها وتحديد موعد ومدة المقابلة وأخيراً اختيار الأسئلة المناسبة التي تحقق الهدف من المقابلة.

مرتفعة			متوسطة			منخفضة		
٩	٨	٧	٦	٥	٤	٣	٢	١

(ب) أمضت آية يومين شاقّين وهي تحضّر للقيام بمقابلة مع مديرة المكتبة، ولكنها كانت مسرورة جداً بما تعلمته من قواعد إجراء المقابلة، من جمع معلومات عن الشخصية المراد مقابلتها وتحديد موعد ومدة المقابلة وأخيراً اختيار الأسئلة المناسبة التي تحقق الهدف من المقابلة.

مرتفعة			متوسطة			منخفضة		
٩	٨	٧	٦	٥	٤	٣	٢	١

(ج) أمضت آية يومين شاقّين وهي تحضّر للقيام بمقابلة مع مديرة المكتبة، ولكنها كانت مسرورة جداً بما تعلمته من قواعد إجراء المقابلة، من جمع معلومات عن الشخصية المراد مقابلتها وتحديد موعد ومدة المقابلة وأخيراً اختيار الأسئلة المناسبة التي تحقق الهدف من المقابلة.

مرتفعة			متوسطة			منخفضة		
٩	٨	٧	٦	٥	٤	٣	٢	١

(د) أمضت آية يومين شاقّين وهي تحضّر للقيام بمقابلة مع مديرة المكتبة، ولكنها كانت مسرورة جداً بما تعلمته من قواعد إجراء المقابلة، من جمع معلومات عن الشخصية المراد مقابلتها وتحديد موعد ومدة المقابلة وأخيراً اختيار الأسئلة المناسبة التي تحقق الهدف من المقابلة.

مرتفعة			متوسطة			منخفضة		
٩	٨	٧	٦	٥	٤	٣	٢	١

هـ) أمضت آية يومين شاقين وهي تحضّر للقيام بمقابلة مع مديرة المكتبة، ولكنها كانت مسرورة جداً بما تعلمته من قواعد إجراء المقابلة، من جمع معلومات عن الشخصية المراد مقابلتها وتحديد موعد ومدة المقابلة وأخيراً اختيار الأسئلة المناسبة التي تحقق الهدف من المقابلة.

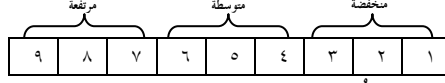

٢. أمامك موضوع كتب بأشكال حروف مختلفة، حدّدن درجة

تفضيلك بالنسبة لها.

أ) في المساء أخبرتُ أمي وإخوتي أنني سأعد لهم عشاءً جميلاً، ضم أخي رأسي إليه في حنان بالغ ثم أمسك بطنه وداعبني قائلاً "سترك يا رب"، بينما أبى يراقب كل هذا في صمت قَلِقٍ، ثم أخذتُ أمي بيدي ودخلنا المطبخ...

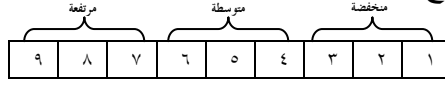

ب) في المساء أخبرتُ أمي وإخوتي أنني سأعد لهم عشاءً جميلاً، ضم أخي رأسي إليه في حنان بالغ ثم أمسك بطنه وداعبني قائلاً "سترك يا رب"، بينما أبى يراقب كل هذا في صمت قَلِقٍ، ثم أخذتُ أمي بيدي ودخلنا المطبخ...

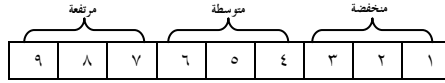

ج) في المساء أخبرتُ أمي وإخوتي أنني سأعد لهم عشاءً جميلاً، ضم أخي رأسي إليه في حنان بالغ ثم أمسك بطنه وداعبني قائلاً "سترك يا رب"، بينما أبى يراقب كل هذا في صمت قَلِقٍ، ثم أخذتُ أمي بيدي ودخلنا المطبخ...

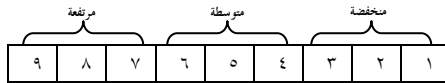

د) في المساء أخبرتُ أمي وإخوتي أنني سأعد لهم عشاءً جميلاً، ضم أخي رأسي إليه في حنان بالغ ثم أمسك بطنه وداعبني قائلاً "سترك يا رب"، بينما أبي يراقب كل هذا في صمت قَلِقٍ، ثم أخذتُ أمي بيدي ودخلنا المطبخ...

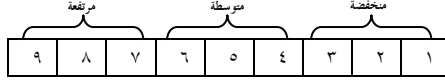

هـ) في المساء أخبرتُ أمي وإخوتي أنني سأعد لهم عشاءً جميلاً، ضم أخي رأسي إليه في حنان بالغ ثم أمسك بطنه وداعبني قائلاً "سترك يا رب"، بينما أبي يراقب كل هذا في صمت قَلِقٍ، ثم أخذتُ أمي بيدي ودخلنا المطبخ...

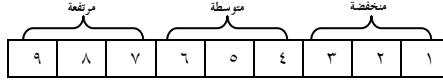

و) في المساء أخبرتُ أمي وإخوتي أنني سأعد لهم عشاءً جميلاً، ضم أخي رأسي إليه في حنان بالغ ثم أمسك بطنه وداعبني قائلاً "سترك يا رب"، بينما أبي يراقب كل هذا في صمت قَلِقٍ، ثم أخذتُ أمي بيدي ودخلنا المطبخ...

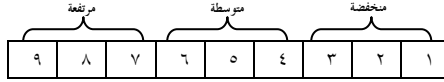

٣. أمامك موضوع كتب بكثافة حروف مختلفة، حدّدن درجة تفضيلكن بالنسبة لها.

أ) عادة ما تتغير العادات الغذائية للناس أثناء السفر لاختلاف الثقافات بين الدول، وعدم انتظام أوقات تناول الطعام للانشغال بالعمل أو التسوق أو التترّه، لذلك يتأثر بعض الناس بتلك التغيرات فيتعرضون للإصابة بأمراض الجهاز الهضمي.

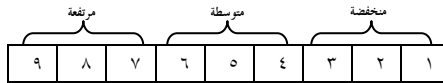

ب) عادة ما تتغير العادات الغذائية للناس أثناء السفر لاختلاف الثقافات بين الدول, وعدم انتظام أوقات تناول الطعام للانشغال بالعمل أو التسوق أو التنزه, لذلك يتأثر بعض الناس بتلك التغيرات فيتعرضون للإصابة بأمراض الجهاز الهضمي.

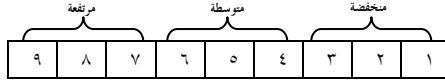

٤. أمامك موضوع كتب بمسافات مختلفة بين السطور, حدّد درجة تفضيلك بالنسبة لها.

أ) عادة ما تتغير العادات الغذائية للناس أثناء السفر لاختلاف الثقافات بين الدول, وعدم انتظام أوقات تناول الطعام للانشغال بالعمل أو التسوق أو التنزه, لذلك يتأثر بعض الناس بتلك التغيرات فيتعرضون للإصابة بأمراض الجهاز الهضمي.

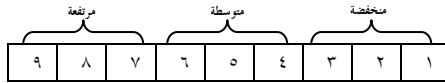

ب) عادة ما تتغير العادات الغذائية للناس أثناء السفر لاختلاف الثقافات بين الدول, وعدم انتظام أوقات تناول الطعام للانشغال بالعمل أو التسوق أو التنزه, لذلك يتأثر بعض الناس بتلك التغيرات فيتعرضون للإصابة بأمراض الجهاز الهضمي.

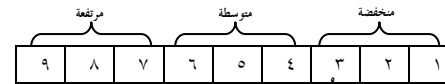

٥. أمامك موضوع كتب باتجاه أحرف مختلفة, حدّد درجة تفضيلك بالنسبة لها.

أ) تعب حكيم المملكة جدًا من غرور الأمير, وقال وهو يتحدث إلى نفسه: حتى الآن, لم أستطع أن أعلم الأمير أهمية العمل والإحسان إلى الناس. وأخيرًا خطرت فكرة للحكيم فردّد قائلاً: لعنني أستطيع أن أعلم الأمير شيئًا. أسرع الحكيم إلى حجرة الأمير وطرق الباب بعد أن استأذن من الحراس, وعندما دخل الحجرة وجد الأمير يقف أمام

المرآة ورأى مجموعة من الملابس ذات ألوان زاهية ونقوش كثيرة ملقاة على أثاث الحجرة.

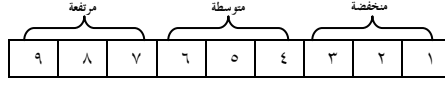

(ب) تعب حكيم المملكة جدًا من غرور الأمير، وقال وهو يتحدث إلى نفسه: حتى الآن، لم أستطع أن أعلم الأمير أهمية العمل والإحسان إلى الناس. وأخيرًا خطرت فكرة للحكيم فردد قائلاً: لعنني أستطيع أن أعلم الأمير شيئاً. أسرع الحكيم إلى حجرة الأمير وطرق الباب بعد أن استأذن من الحراس، وعندما دخل الحجرة وجد الأمير يقف أمام المرآة ورأى مجموعة من الملابس ذات ألوان زاهية ونقوش كثيرة ملقاة على أثاث الحجرة.

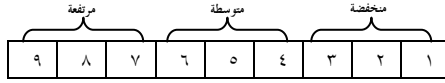

٦. أمامك موضوع كتب باتساعات جمع مختلفة، حدّدن درجة تفضيلك بالنسبة لها.

(أ) للحياة ألوان جميلة، لا يمكن أن نتخيل الحياة بدون ألوان، فالدنيا من حولنا جميلة بألوان زهورها وسمائها وبحرها ورمليها، وأنت أيضاً يا صديقتي جميلة بالألوان التي تختارينها لنفسك، لذا أريدك أن تعرفي أن اختيارك للألوان شيء مهم لجمالك، لأنه طبيعة شخصيتك.

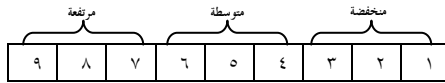

(ب) للحياة ألوان جميلة، لا يمكن أن نتخيل الحياة بدون ألوان، فالدنيا من حولنا جميلة بألوان زهورها وسمائها وبحرها ورمليها، وأنت أيضاً يا صديقتي جميلة بالألوان التي تختارينها لنفسك، لذا أريدك أن تعرفي أن اختيارك للألوان شيء مهم لجمالك، لأنه طبيعة شخصيتك، وقبل أن تختاري ألوانك عليك في البداية معرفة أن هناك علاقة كبيرة بين

لون بشرتك وشعرك وألوان الملابس التي ترتديها، لذلك احرصي على اختيار الألوان التي تضيء عليك مزيدًا من التألق والجمال.

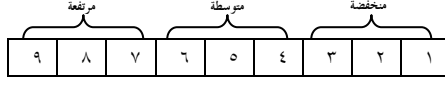

(ج) للحياة ألوان جميلة، لا يمكن أن نتخيل الحياة بدون ألوان، فالدنيا من حولنا جميلة بألوان زهورها وسمائها وبحرها ورمليها، وأنتِ أيضًا يا صديقتي جميلة بالألوان التي تختارينها لنفسك، لذا أريدك أن تعرفي أن اختيارك للألوان شيء مهم لجمالك، لأنه طبيعة شخصيتك، وقبل أن تختاري ألوانك عليك في البداية معرفة أن هناك علاقة كبيرة بين لون بشرتك وشعرك وألوان الملابس التي ترتديها، لذلك احرصي على اختيار الألوان التي تضيء عليك مزيدًا من التألق والجمال.

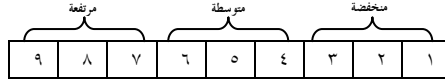

(د) للحياة ألوان جميلة، لا يمكن أن نتخيل الحياة بدون ألوان، فالدنيا من حولنا جميلة بألوان زهورها وسمائها وبحرها ورمليها، وأنتِ أيضًا يا صديقتي جميلة بالألوان التي تختارينها لنفسك، لذا أريدك أن تعرفي أن اختيارك للألوان شيء مهم لجمالك، لأنه طبيعة شخصيتك، وقبل أن تختاري ألوانك عليك في البداية معرفة أن هناك علاقة كبيرة بين لون بشرتك وشعرك وألوان الملابس التي ترتديها، لذلك احرصي على اختيار الألوان التي تضيء عليك مزيدًا من التألق والجمال.

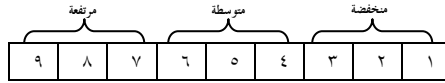

(هـ) للحياة ألوان جميلة، لا يمكن أن نتخيل الحياة بدون ألوان، فالدنيا من حولنا جميلة بألوان زهورها وسمائها وبحرها ورمليها، وأنتِ أيضًا يا صديقتي جميلة بالألوان التي تختارينها لنفسك، لذا أريدك أن تعرفي

أن اختيارك للألوان شيء مهم لجمالك, لأنه طبيعة شخصيتك, وقبل أن تختاري ألوانك عليك في البداية معرفة أن هناك علاقة كبيرة بين لون بشرتك وشعرك وألوان الملابس التي ترتدينها, لذلك احرصي على اختيار الألوان التي تضيء عليك مزيدًا من التألق والجمال.



(و) للحياة ألوان جميلة, لا يمكن أن نتخيل الحياة بدون ألوان, فالدنيا من حولنا جميلة بألوان زهورها وسمائها وبحرها ورمليها, وأنت أيضًا يا

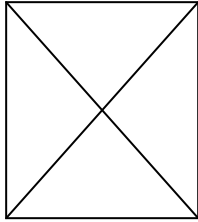

صديقتي جميلة بالألوان التي تختارينها لنفسك, لذا أريدك أن تعرفي أن اختيارك للألوان شيء مهم لجمالك, لأنه طبيعة شخصيتك, وقبل أن تختاري ألوانك عليك في البداية معرفة أن هناك علاقة كبيرة بين لون بشرتك وشعرك وألوان الملابس التي ترتدينها, لذلك احرصي على اختيار الألوان التي تضيء عليك مزيدًا من التألق والجمال.

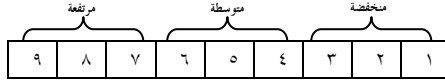

(ز) للحياة ألوان جميلة, لا يمكن أن نتخيل الحياة بدون ألوان, فالدنيا من حولنا جميلة بألوان زهورها وسمائها وبحرها ورمليها, وأنت أيضًا يا صديقتي جميلة بالألوان التي تختارينها لنفسك, لذا أريدك أن تعرفي أن اختيارك للألوان شيء مهم لجمالك, لأنه طبيعة شخصيتك, وقبل أن تختاري ألوانك عليك في البداية معرفة أن هناك علاقة كبيرة بين لون بشرتك وشعرك وألوان الملابس التي ترتدينها, لذلك احرصي على اختيار الألوان التي تضيء عليك مزيدًا من التألق والجمال.

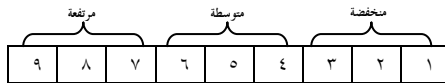

٧. أمامك موضوع كتب على أرضيات مختلفة، حدّدن درجة تفضيلكُن بالنسبة لها.

(أ) تتكون المذنبات أصلاً من غازات متجمدة، وليس فيها جزء صلب أبداً إلا نواتها الصغيرة جداً. وعندما تقترب المذنبات من الشمس تسخن الغازات المتجمدة على سطحها، فتعود إلى حالتها الغازية، وتتألق في ضوء الشمس كما يتألق ضوء النيون تماماً.



(ب) تتكون المذنبات أصلاً من غازات متجمدة، وليس فيها جزء صلب أبداً إلا نواتها الصغيرة جداً. وعندما تقترب المذنبات من الشمس تسخن الغازات المتجمدة على سطحها، فتعود إلى حالتها الغازية، وتتألق في ضوء الشمس كما يتألق ضوء النيون تماماً.

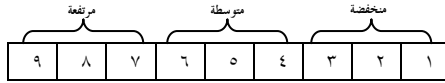

(ج) تتكون المذنبات أصلاً من غازات متجمدة، وليس فيها جزء صلب أبداً إلا نواتها الصغيرة جداً. وعندما تقترب المذنبات من الشمس تسخن الغازات المتجمدة على سطحها، فتعود إلى حالتها الغازية، وتتألق في ضوء الشمس كما يتألق ضوء النيون تماماً.

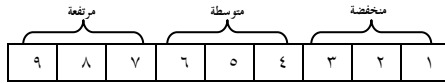

(د) تتكون المذنبات أصلاً من غازات متجمدة، وليس فيها جزء صلب أبداً إلا نواتها الصغيرة جداً. وعندما تقترب المذنبات من الشمس تسخن الغازات المتجمدة على سطحها، فتعود إلى حالتها الغازية، وتتألق في ضوء الشمس كما يتألق ضوء النيون تماماً.

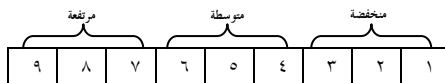

هـ) تتكون المذنبات أصلاً من غازات متجمدة، وليس فيها جزء صلب أبداً إلا نواتها الصغيرة جداً. وعندما تقترب المذنبات من الشمس تسخن الغازات المتجمدة على سطحها، فتعود إلى حالتها الغازية، وتتألق في ضوء الشمس كما يتألق ضوء النيون تماماً.

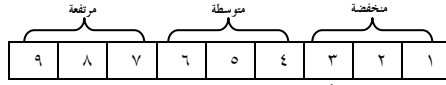

و) تتكون المذنبات أصلاً من غازات متجمدة، وليس فيها جزء صلب أبداً إلا نواتها الصغيرة جداً. وعندما تقترب المذنبات من الشمس تسخن الغازات المتجمدة على سطحها، فتعود إلى حالتها الغازية، وتتألق في ضوء الشمس كما يتألق ضوء النيون تماماً.

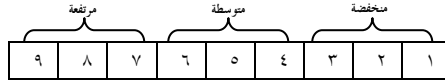

(ز)

تتكون المذنبات أصلاً من غازات متجمدة، وليس فيها جزء صلب أبداً إلا نواتها الصغيرة جداً. وعندما تقترب المذنبات من الشمس تسخن الغازات المتجمدة على سطحها، فتعود إلى حالتها الغازية، وتتألق في ضوء الشمس كما يتألق ضوء النيون تماماً.

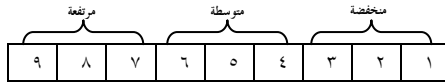

٨. أمامك موضوع له انسيابات مختلفة حول الصورة، حدّد درجة تفضيلك بالنسبة لها.

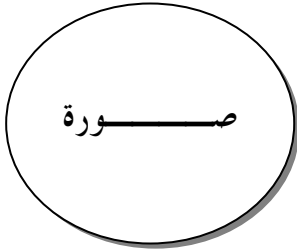

أ) عادة ما تتغير العادات الغذائية للناس أثناء السفر لاختلاف الثقافات بين الدول، وعدم انتظام أوقات تناول الطعام

للانشغال بالعمل أو التسوق أو التنزه، لذلك يتأثر بعض الناس بتلك التغيرات فيتعرضون للإصابة بأمراض الجهاز الهضمي.

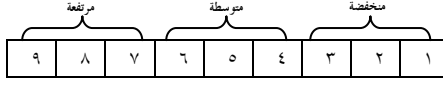

ب) عادة ما تتغير العادات الغذائية للناس أثناء السفر لاختلاف الثقافات بين الدول، وعدم انتظام أوقات تناول الطعام للانشغال بالعمل أو التسوق أو التنزه، لذلك يتأثر بعض الناس بتلك التغيرات فيتعرضون للإصابة بأمراض الجهاز الهضمي.

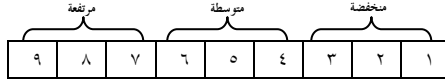

ج) عادة ما تتغير العادات الغذائية للناس أثناء السفر لاختلاف الثقافات بين الدول، وعدم انتظام أوقات تناول الطعام للانشغال بالعمل أو التسوق أو التنزه، لذلك يتأثر بعض الناس بتلك التغيرات فيتعرضون للإصابة بأمراض الجهاز الهضمي. عادة ما تتغير العادات الغذائية للناس أثناء السفر لاختلاف الثقافات بين الدول، وعدم انتظام أوقات تناول الطعام للانشغال بالعمل أو التسوق أو التنزه، لذلك يتأثر بعض الناس بتلك التغيرات فيتعرضون للإصابة بأمراض الجهاز الهضمي.

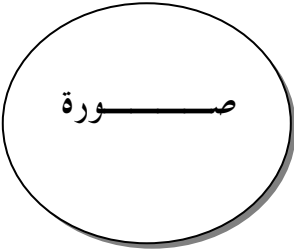

ثانياً: العناوين: _____:

٩. أمامك مجموعة من العناوين كتبت بأشكال حروف مختلفة, حدّدن

درجة تفضيلك بالنسبة لها.

(أ) سر عروس البحر الجميلة

٩	٨	٧	٦	٥	٤	٣	٢	١
---	---	---	---	---	---	---	---	---

(ب) سر عروس البحر الجميلة

٩	٨	٧	٦	٥	٤	٣	٢	١
---	---	---	---	---	---	---	---	---

(ج) سر عروس البحر الجميلة

٩	٨	٧	٦	٥	٤	٣	٢	١
---	---	---	---	---	---	---	---	---

(د) سر عروس البحر الجميلة

٩	٨	٧	٦	٥	٤	٣	٢	١
---	---	---	---	---	---	---	---	---

(هـ) سر عروس البحر الجميلة

٩	٨	٧	٦	٥	٤	٣	٢	١
---	---	---	---	---	---	---	---	---

(و) سر عروس البحر الجميلة

٩	٨	٧	٦	٥	٤	٣	٢	١
---	---	---	---	---	---	---	---	---

(ز) سر عروس البحر الجميلة

٩	٨	٧	٦	٥	٤	٣	٢	١
---	---	---	---	---	---	---	---	---

١٠. أمامك عنوان كتب باتجاهات أحرف مختلفة, حدّدن درجة

تفضيلك بالنسب لها.

(أ) حلقات زحل لغز فضائي

مرتفعة			متوسطة			منخفضة		
٩	٨	٧	٦	٥	٤	٣	٢	١

(ب) حلقات زحل لغز فضائي

مرتفعة			متوسطة			منخفضة		
٩	٨	٧	٦	٥	٤	٣	٢	١

١١. أمامك عنوان كتب بوضعين مختلفين, حدّدن درجة تفضيلك بالنسبة
لهما.

(أ)
حلقات زحل لغز فضائي

مرتفعة			متوسطة			منخفضة		
٩	٨	٧	٦	٥	٤	٣	٢	١

(ب)
حلقات زحل لغز فضائي

مرتفعة			متوسطة			منخفضة		
٩	٨	٧	٦	٥	٤	٣	٢	١

١٢. أمامك عناوين كتبت على عدد أسطر مختلفة, حدّدن درجة تفضيلك
بالنسبة لها.

(أ)
الزجاج المعشق تراث و فن

مرتفعة			متوسطة			منخفضة		
٩	٨	٧	٦	٥	٤	٣	٢	١

الزجاج المعشق تراث و فن

(ب)

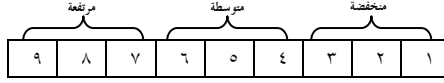

الزجاج المعشق تراث و فن

(ج)

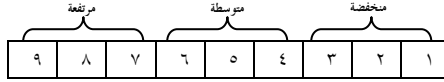

١٣. أماكنَ عناوينَ كُتبتْ باتساعاتٍ مختلفةٍ، حدِّدْ درجةَ تفضيلِكُنَّ بالنسبة لها.

يوم تتويج الأميرة

(أ)

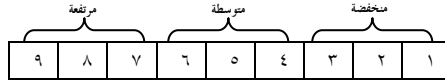

يوم تتويج الأميرة

(ب)

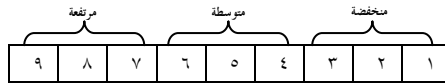

يوم تتويج الأميرة

(ج)

مرتفعة			متوسطة			منخفضة		
٩	٨	٧	٦	٥	٤	٣	٢	١

١٤. أمامك عناوين لها طُرُزٌ مختلفة، حدِّدْ درجة تفضيلكُ بالنسبة لها.

تحت ضوء القمر

(أ)

مرتفعة			متوسطة			منخفضة		
٩	٨	٧	٦	٥	٤	٣	٢	١

تحت

(ب)

ضوء القمر

مرتفعة			متوسطة			منخفضة		
٩	٨	٧	٦	٥	٤	٣	٢	١

تحت ضوء

(ج)

القمر

مرتفعة			متوسطة			منخفضة		
٩	٨	٧	٦	٥	٤	٣	٢	١

تحت

(د)

ضوء القمر

مرتفعة			متوسطة			منخفضة		
٩	٨	٧	٦	٥	٤	٣	٢	١

٥- تحت ضوء القمر

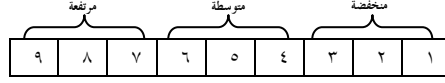

١٥. أمامك مجموعة من العناوين لها أماكن مختلفة بالنسبة للصورة، حدّد درجة تفضيلك بالنسبة لها.

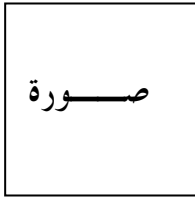

أ) مدينة الأذكىاء

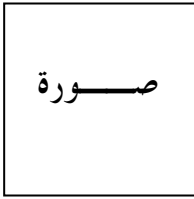
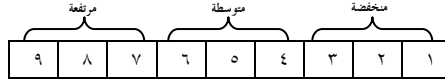

ب) مدينة الأذكىاء

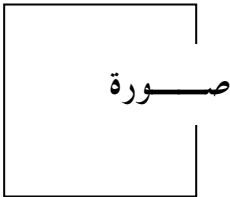
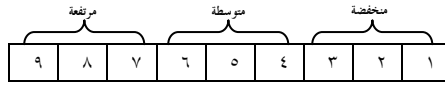

ج) مدينة الأذكىاء

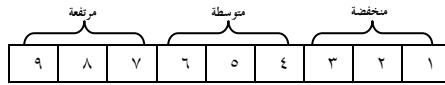

صورة

مدينة الأذكىء (د)

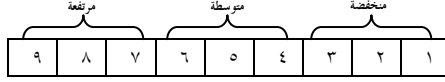

ثالثاً: الصور:

١٦. أمامك مجموعة من الصور لها أشكال مختلفة، حدّدن درجة تفضيلكُن بالنسبة لها.

(ب)

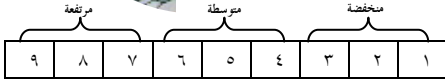
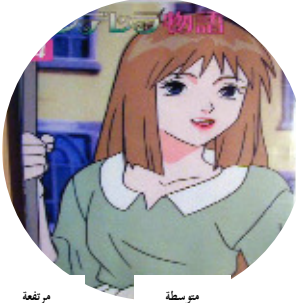

(أ)

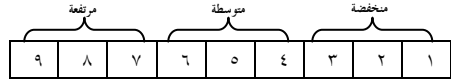

(د)

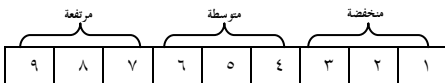

(ج)

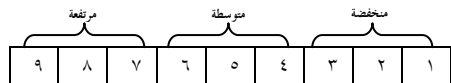

(و)



(هـ)



(ز)



مرتفعة			متوسطة			منخفضة		
٩	٨	٧	٦	٥	٤	٣	٢	١

١٧. أمامك مجموعة من الصور لها أشكال إطارات مختلفة، حدّدن درجة تفضيلك بالنسبة لها.

(ب)

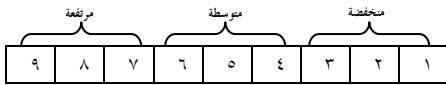

(أ)

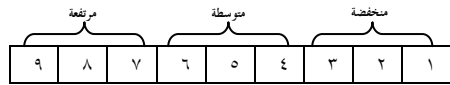

(د)



(ج)

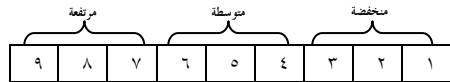
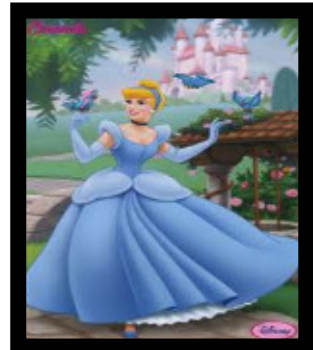

(ز)

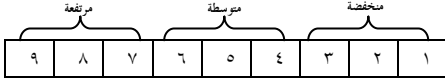

(هـ)

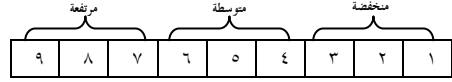

رابعًا: الألوان:

١٨. أمامك مجموعة مختلفة من الألوان، حدّدن درجة تفضيلك بالنسبة لها.

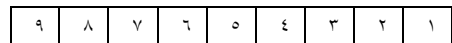
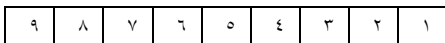



٩	٨	٧	٦	٥	٤	٣	٢	١
---	---	---	---	---	---	---	---	---

٩	٨	٧	٦	٥	٤	٣	٢	١
---	---	---	---	---	---	---	---	---



٩	٨	٧	٦	٥	٤	٣	٢	١
---	---	---	---	---	---	---	---	---

٩	٨	٧	٦	٥	٤	٣	٢	١
---	---	---	---	---	---	---	---	---



٩	٨	٧	٦	٥	٤	٣	٢	١
---	---	---	---	---	---	---	---	---

١٩. أمامك عدّة مجموعات مختلفة من الألوان, حدّدن درجة تفضيلكُنّ بالنسبة لها.

(أ)



مرتفعة			متوسطة			منخفضة		
٩	٨	٧	٦	٥	٤	٣	٢	١

(ب)



مرتفعة			متوسطة			منخفضة		
٩	٨	٧	٦	٥	٤	٣	٢	١

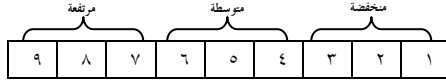

(ج)

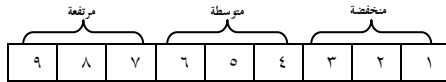

(د)

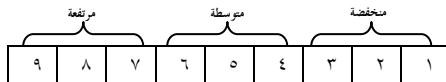

(هـ)

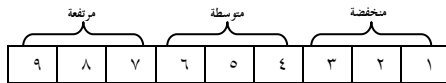
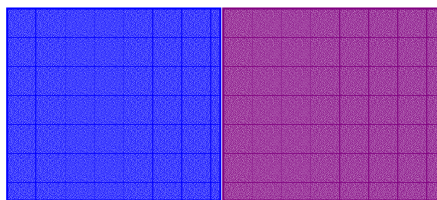

(ز)

خامساً: الجداول والفواصل:

١٨. أمامك عدة موضوعات جداولها وفواصلها بأشكال مختلفة، حدّدن درجة تفضيلك بالنسبة لها.

(أ) تعب حكيم المملكة جداً من غرور الأمير، وقال وهو يتحدث إلى نفسه: حتى الآن، لم أستطع أن أعلم الأمير أهمية العمل والإحسان إلى الناس. وأخيراً خطرت فكرة للحكيم فردّد قائلاً: لعنني أستطيع أن أعلم الأمير شيئاً. أسرع الحكيم إلى حجرة الأمير وطرق الباب بعد أن استأذن من الحراس، وعندما دخل الحجرة وجد الأمير يقف أمام المرآة ورأى مجموعة من الملابس ذات ألوان زاهية ونقوش كثيرة ملقاة على أثاث الحجرة.

مرتفعة			متوسطة			منخفضة		
٩	٨	٧	٦	٥	٤	٣	٢	١

(ب) تعب حكيم المملكة جداً من غرور الأمير، وقال وهو يتحدث إلى نفسه: حتى الآن، لم أستطع أن أعلم الأمير أهمية العمل والإحسان إلى الناس. وأخيراً خطرت فكرة للحكيم فردّد قائلاً: لعنني أستطيع أن أعلم الأمير شيئاً. أسرع الحكيم إلى حجرة الأمير وطرق الباب بعد أن استأذن من الحراس، وعندما دخل الحجرة وجد الأمير يقف أمام المرآة ورأى مجموعة من الملابس ذات ألوان زاهية ونقوش كثيرة ملقاة على أثاث الحجرة.

مرتفعة			متوسطة			منخفضة		
٩	٨	٧	٦	٥	٤	٣	٢	١

(ج) تعب حكيم المملكة جداً من غرور الأمير، وقال وهو يتحدث إلى نفسه: حتى الآن، لم أستطع أن أعلم الأمير أهمية العمل والإحسان إلى الناس وأخيراً خطرت فكرة للحكيم فردّد قائلاً: لعنني أستطيع أن أعلم الأمير شيئاً. أسرع الحكيم إلى حجرة الأمير وطرق الباب بعد أن استأذن من الحراس، وعندما دخل الحجرة وجد الأمير يقف أمام

المرأة ورأى مجموعة من الملابس ذات ألوان زاهية ونقوش كثيرة
ملقاة على أثاث الحجرة.

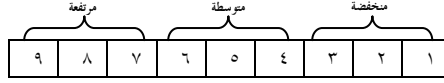

حكيم
المملكة

(د)

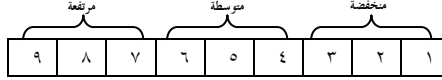

(000) (000)

الفهرس

صفحة	الموضوع
٣	مقدمة الدراسة
٧	الفصل الأول: الإجراءات المنهجية للدراسة
٢٩	الفصل الثاني: الإطار النظري للدراسة
٣٠	▪ مجالات الأطفال المتخصصة.
٣٦	▪ نظرية الاستخدامات والإشباع.
٦٦	▪ نظرية الإرجونومية.
٩٠	▪ العلاقة بين نظريتي الدراسة في تصميم المجلة محل الدراسة.
٩٥	الفصل الثالث: تصميم مضمون المجلة
٩٦	▪ دور المجلة في تحقيق مطالب النمو الجسمي.
٩٩	▪ دور المجلة في تحقيق مطالب النمو الانفعالي .
١٠٤	▪ دور المجلة في تحقيق مطالب النمو الاجتماعي .
١١١	▪ دور المجلة في تحقيق مطالب النمو العقلي .
١١٧	الفصل الرابع: تصميم الشكل الإخراجي للمجلة (الدراسة الميدانية)
١٧٣	الفصل الخامس: إعداد العدد التجريبي للمجلة
١٨٧	الملاحق

